



Enligt sändlista

## Bildande av naturreservatet Lindhammarsmyr, Buttle och Vänge socknar, Gotlands kommun

### Beslut

Med stöd av 7 § naturvårdslagen (1964:822) beslutar Länsstyrelsen att avsätta det på bifogade karta, bilaga 2, avgränsade området som naturreservat med de föreskrifter och förvaltningsbestämmelser som anges nedan.

### Uppgifter om naturreservatet

<i>Namn</i>	Lindhammarsmyr
<i>Kommun</i>	Gotland
<i>Socknar</i>	Buttle och Vänge
<i>Natura 2000-område</i>	SE0340124
<i>Läge</i>	Ca 1 km N Buttle kyrka och öster om vägen mellan Etelhem och Roma, länsväg 534 (se översiktskarta, bilaga 1)
<i>Ekonomiska kartblad</i>	069 32 (6J3c) Buttle och 069 42 (6J4c) Vänge
<i>Gräns</i>	Mitten av den heldragna gula linjen på bifogade karta, bilaga 2
<i>Areal</i>	199 hektar
<i>Fastigheter och markägare</i>	

---

Fastighet	Ägare
Buttle Altajme 1:39	Nils-Gustav Lithberg (1/2) och Inger Lithberg (1/2) Buttle, Altajme, 620 23 Romakloster
Buttle Annex 1:7	Naturvårdsverket Områdesskydds enheten, 106 48 Stockholm

---

---

<b>Fastighet</b>	<b>Ägare</b>
Buttle Nygårds 1:16 och Buttle Nygårds 1:17	Fredrik Wahlbys dödsbo c/o Dagmar Wahlby, Vellinge, Buttle, 620 23 Romakloster
Buttle Stora Vellinge 1:31	Olof Levin Stora Vellinge 186, Buttle, 620 23 Romakloster
Buttle Stora Vellinge 1:40	Lars Sigrén Stora Vellinge 189, Buttle, 620 23 Romakloster
Buttle Österby 4:1	Lars-Inge Wallin Österby 170, Buttle, 620 23 Romakloster
Vänge Nickarve 1:67	Lars Thomsson, Nickarve 253, Vänge, 620 23 Romakloster
Vänge Norrbys 1:6	Per-Axel Johansson Skolkvior 5, 620 20 Klintehamn
Vänge Sallmunds 1:23	Nils-Erik Larsson (1/2) och Aina Larsson (1/2) Sallmunds 641, Vänge, 620 23 Romakloster
Vänge Sallmunds 1:57	Kerstin Karlsson (1/2) och Lennart Karlsson (1/2) Sallmunds 645, Vänge, 620 23 Romakloster
Vänge Suderbys 1:6	Ulf Jacobsson Suderbys 623, Vänge, 620 23 Romakloster
Vänge Suderbys 1:11	Bertil Sandström (1/4), Gertrud Sandström (1/4) och Lena Sandström-Tjäder (1/2) Suderbys 627, Vänge, 620 23 Romakloster

---

**Förvaltare**

Länsstyrelsen i Gotlands län

**Syfte med naturreservatet**

Syftet med naturreservatet är att bevara en större våtmark med orörd hydrologi och värdefull vegetation i dess naturliga tillstånd.

## Reservatsföreskrifter

För området skall gälla de föreskrifter enligt 8-10 §§ naturvårdslagen och 9 § naturvårdsförordningen (1976:484) som anges nedan.

### A Föreskrifter enligt 8 § naturvårdslagen om inskränkningar i rätten att förfoga över fastighet inom naturreservatet

Utöver vad som gäller enligt annan lagstiftning är det förbjudet att:

- gräva, schakta, fylla ut, spränga eller på annat sätt skada mark eller block,
- dika eller dämna,
- rensa dike utan Länsstyrelsens tillstånd,
- uppföra byggnad eller anläggning eller ändra befintlig byggnad eller anläggning,
- dra fram mark- eller luftledning,
- anlägga väg eller stig,
- bortföra, upparbeta, avverka eller på annat sätt skada levande eller dött träd eller buske,
- tillföra växtnäringsämne eller använda kemiskt bekämpningsmedel,
- anordna upplag,
- föra motordrivet fordon annat än på de vägar som markerats med heldragen röd linje på kartan, bilaga 2. Parkering är tillåten i direkt anslutning till dessa vägar.

Utan hinder av ovanstående förbud får naturvårdsförvaltaren vidta de skötselåtgärder som anges i bifogade skötselplan.

### B Föreskrifter enligt 9 § naturvårdslagen om skyldighet att tåla visst intrång

Markägare, liksom innehavare av särskild rätt till mark, förpliktigas att tåla att följande anordningar utförs och åtgärder vidtas för att tillgodose ändamålet med naturreservatet:

- markering av reservatsgränsen,
- uppsättande av skyltar med information om reservatet,
- buskröjning på myrvidden.

**C Föreskrifter enligt 10 § naturvårdslagen om vad *allmänheten* har att iaktta inom reservatet**

Utöver vad som gäller enligt annan lagstiftning är det förbjudet att:

- föra motordrivet fordon annat än på de vägar som markerats med heldragen röd linje på kartan, bilaga 2. Parkering är tillåten i direkt anslutning till dessa vägar,
- plocka eller gräva upp växter,
- göra upp öppen eld. Medförd grill eller fältkök får dock användas.

**D Föreskrifter enligt 9 § naturvårdsförordningen rörande naturvårdsförvaltningen av området m m**

Länsstyrelsen fastställer de anvisningar om naturvårdsförvaltningen m m som framgår av bifogad skötselplan, bilaga 3.

Naturreservatet skall utmärkas enligt svensk standard (SIS 03 15 22) och Naturvårdsverkets anvisningar i boken ”Att skylta skyddad natur”, s. 88-101.

Naturvårdsförvaltare skall vara Länsstyrelsen i Gotlands län.

## Grund för beslutet

### Områdets betydelse

Lindhammarsmyr är en av Gotlands största odikade myrar. Området ligger i ett bäcken som saknar större tillflöden och endast får vatten från de skogsområden som gränsar till myren. Myren har en intressant vegetation som är mer varierad än övriga större myrar på Gotland.

Den 6 juli 2000 beslutade regeringen att föreslå Lindhammarsmyr (område SE0340124) till det ekologiska nätverket *Natura 2000* enligt rådets direktiv 92/43/EEG om bevarande av livsmiljöer samt vilda djur och växter, det s.k. art- och habitatdirektivet.

Hösten 2001 beslutade dessutom riksdagen, i samband med att man fastställde olika delmål för bl.a. miljö kvalitetsmålet *Myllrande våtmarker*, att samtliga de våtmarker som finns upptagna i Naturvårdsverkets *Myrskyddsplan för Sverige* skall ha ett långsiktigt skydd senast år 2010. Av de våtmarker som tas upp i *Myrskyddsplan för Sverige* ligger 18 på Gotland. En av dessa 18 är Lindhammarsmyr.

## Redogörelse för ärendet

Under perioden 1992-1995 har Länsstyrelsen i Gotlands län genomfört en inventering av länets våtmarker. Inventeringen har utförts enligt den av Naturvårdsverket fastställda metodiken för inventering av Sveriges våtmarker, VMI. Lindhammarsmyr har erhållit klass 1 i våtmarksinventeringen. De höga naturvärdena vid Lindhammarsmyr består främst i dess storlek, orördhet och värdefulla vegetation.

Sedan hösten 1997 har Länsstyrelsen fört förhandlingar med berörda markägare om bildandet av ett naturreservat för Lindhammarsmyr i Buttle och Vänge socknar. Vid förhandlingarna företrädde Länsstyrelsen till att börja med av dåvarande naturvårdsdirektören Per Hansson, senare av Susanna Collin, Svefa, medan markägarna har företrätts av ombudet Bert Grahn vid LRF Konsults juridiska byrå i Umeå.

Ett förslag till beslut om bildande av naturreservatet Lindhammarsmyr sändes ut på remiss till bl.a. samtliga markägare den 24 februari 1998.

I juli 2000 förvärvade Naturvårdsverket berörd del av fastigheten Buttle Annex 1:1. Förhandlingarna med övriga markägare har däremot inte lett till några överenskommelser, och i början av år 2002 avled Bert Grahn. Den 25 september 2003 skickade Länsstyrelsen ett meddelande till samtliga markägare att Länsstyrelsen avsåg att inom kort besluta om bildandet av naturreservatet Lindhammarsmyr.

## Hur man överklagar

Detta beslut kan överklagas hos regeringen, Miljödepartementet (se bilaga 5).

Beslut i detta ärende har fattats av landshövding Lillemor Arvidsson. I den slutliga handläggningen har medverkat länsrådet Anders Granat, byrådirektören Stellan Hedgren och naturvårdsdirektören Karin Gottlander, föredragande.

Lillemor Arvidsson

Karin Gottlander

### Bilagor

- 1 Översiktskarta
- 2 Karta visande naturreservatets avgränsning
- 3 Skötselplan
- 4 Karta visande utbredningen av olika naturtyper
- 5 Hur man överklagar

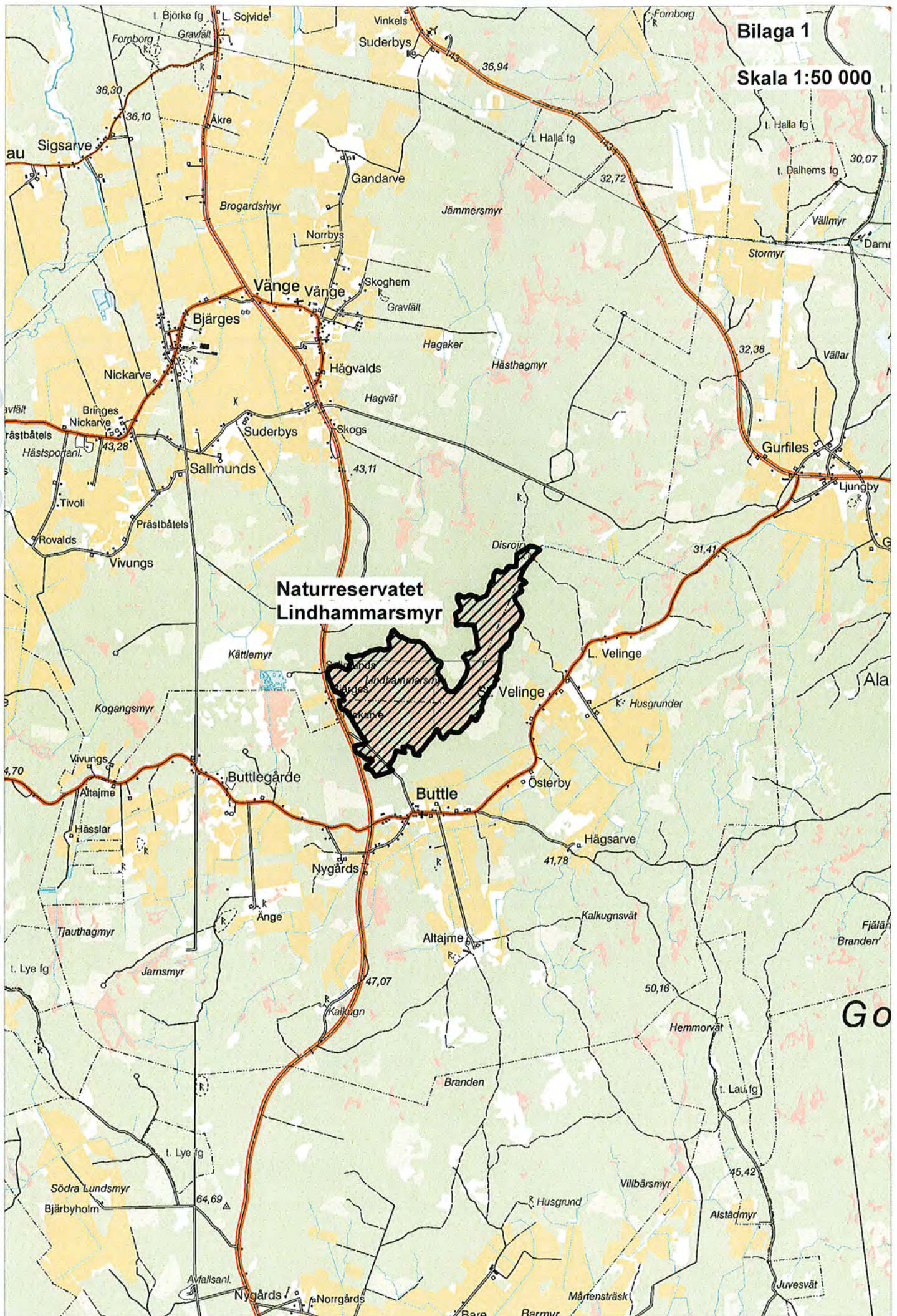

Bilaga 2  
Naturreservatet Lindhammarsmyr

Skala 1:20 000

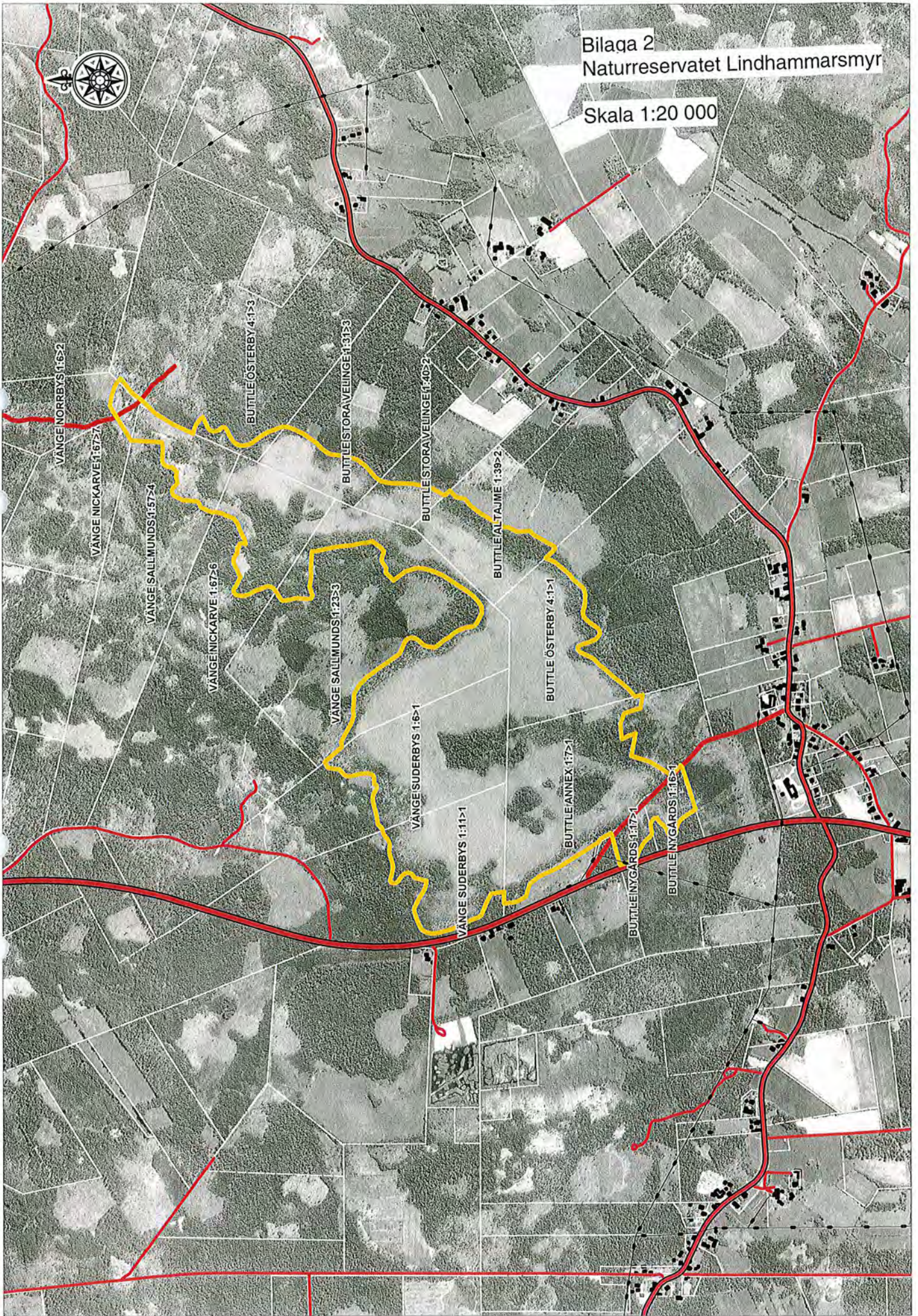

# Skötselplan

## för naturreservatet Lindhammarsmyr

### Beskrivning av naturreservatet

#### Landarealens fördelning på naturtyper (se karta, bilaga 4)

Öppen myr: 112 hektar

Sumpskog: 52 hektar

Övrig skog: 35 hektar

### Geologi

Området ligger beläget i flack terräng på en höjd av cirka 45 meter över havet. Myren saknar större tillflöden och mottar endast vatten från skogsområden runt myren. Myren har i östra delen en tre kilometer lång och 200 meter bred utlöpare som övergår i myrens utlopp. Området dräneras åt nordost över hållmarker till flera slukhål i berggrunden. Vattnet kommer upp ett hundratal meter längre österut som källflöde, fortsätter i en liten slingrande skogsbäck och rinner vidare genom åkermarkerna i Ala ut i Nygårdsmyr. Myren ligger på avlagringar av moränmargel. I västra delen gränsar en ås av isälvsmaterial och mot öster går kalkhällen i dagen. Torvdjupet uppgår till en knapp meter. I nordvästra delen av myren är kantzonerna bredare och här finns blekeutfällningar.

### Växtlighet

Lindhammarsmyr har en helt plan myryta utan klarvattenytor men med inslag av skogsbevuxna holmar. Starrslätter har förekommit, men Sernander (1941) anger att detta aldrig förekom annat än under nödår. Vegetationen ute i myren domineras helt av ag i myrens norra och centrala delar. Trådstarr och bunkestarr bildar domineranta bestånd i södra delen av myren liksom längs myrens västra kant. Myren har även ett visst inslag av vass, fr a längs norra kanten. Bottenskiktet är inte heltäckande men korvmossa förekommer allmänt. På flera håll märks även mellan-krokmossa, kärrspärrmossa och maskmossa.

Myren har en tydlig lagg som är relativt smal och blöt. Här växer bl a trådstarr, pors och brakved. Ovanför laggen är det inte långt till övergången mot fast mark. I norra delen finns dock ett brett bälte med tuviga kärr och låga tallar. Här växer blåtåtel, axag, hirsstarr, vass, pors, ängsull, gräsull, kärrfräken, blodrot och slätterblomma.



3.11.2003

Dnr 511-851-97

**Djurliv**

Några inventeringar av områdets djurliv har ej företagits och kunskaperna om detta är därför bristfälliga.

**Fornminnen m m**

Den väg som skär genom sydvästra delen av myren är gammal och finns registrerad i fornminnesinventeringen. Här finns en gammal vägbank, vägbyggnadssten, samt en gammal vägbro. Norr om myren finns fem bildstenar, idag står endast två av dem kvar.

**Markanvändning*****Skogsbruk***

Lindhammarsmyr omges av barrskog på alla håll. Uttag av skog har hittills skett genom plockhuggning men även en del mindre kalavverkningar har ägt rum.

***Bete***

Markerna vid Lindhammarsmyr har betats tidigare, men hävden har upphört sedan länge.

***Slätter***

Myrvidden på Landhammarsmyr har nyttjats för slätter, men hävden är sedan länge upphörd.

**Tillgänglighet**

Området nås lätt från landsvägen som går mellan Roma och Etelhem. Myren ligger endast ett par hundra meter öster om vägen vid avfarten mot Buttle.

## Riktlinjer för den framtida förvaltningen av naturreservatet

### Övergripande mål

Det övergripande målet med områdets skötsel är att bevara naturmiljön i dess naturliga tillstånd.

### Generella riktlinjer och åtgärder

#### *Skogen*

Stora uttag av skog påverkar områdets hydrologi på ett sätt som gör att naturvärdena i myren störs. Det är viktigt att kantzonen mot myren inte påverkas av avverkningar eller terrängkörning. Alla träd som växer i kantzonen mot våtmark skall därför sparas. Inga träd eller buskar på skogsholmarna ute i myren får heller avverkas. För att skogen som omger reservatet på sikt ska bli en värdefull miljö för växter och djur som är beroende av död ved i skogen skall döda och döende träd sparas.

#### *Röjning*

Under senare år har brakved börjat etablera sig ute i myrvidden. Detta är ett nytt inslag som på sikt kan innebära förändringar i vegetationen. Denna bör därför röjas bort. Länsstyrelsen svarar för röjning av buskvegetation i myren.

### Anordningar för besökare

#### *Tillgänglighet*

Området är redan nu mycket lättillgängligt och tillgängligheten behöver därför ej förbättras ytterligare.

#### *Parkeringsplatser*

En parkeringsplats bör anvisas utanför reservatet vid den plats där vägen som korsar sydvästra delen av myren löper. En förutsättning är att överenskommelse härom kan träffas med berörd markägare.

3.11.2003

Dnr 511-851-97

***Information***

Armerad plastskylt i storlek A1 med information om naturreservatet framställs av Länsstyrelsen. Skyltar sätts upp vid parkeringsplatsen (se ovan) samt vid vägen genom den nordöstra delen av reservatet.

***Utmärkning av naturreservatets gräns***

Naturreservatets gräns skall utmärkas enligt svensk standard (SIS 03 15 22) och Naturvårdsverkets anvisningar i boken "Att skylta skyddad natur", s. 88-101. Gränsutmärkningen skall utföras av Lantmäteriet.

**Tillsyn**

Länsstyrelsens ambulerande tillsynsman samt en lokal tillsynsman svarar för tillsynen av naturreservatet.

**Dokumentation**

Naturvårdsförvaltaren skall dokumentera utförda åtgärder, kostnaderna för dessa och hur de finansieras samt förhållanden som hotar naturvårdens intressen.

3.11.2003

Dnr 511-851-97

**Källor**

- Andersson, A. & Jacobsson, R. 1984: Översiktlig naturinventering. Botanik. - Länsstyrelsen i Gotlands län.
- Aronsson, M., Hallingbäck, T. & Mattsson J.-E. (red.) 1995: Rödlistade växter i Sverige 1995. ArtDatabanken, Uppsala.
- Löfroth, M. 1991: Våtmarkerna och deras betydelse. Stockholm.
- Martinsson, M 1997: Våtmarker på Gotland. - Länsstyrelsen i Gotlands län.
- Naturvårdsverket, 1994: Myrskyddsplan för Sverige.
- Pettersson, B. 1958: Dynamik och konstans i Gotlands flora och vegetation. Visby.
- Sernander, R. 1941: Gotlands kvarlevande myrar och träsk. Almqvist och Wiksell. Stockholm.
- Sveriges Geologiska Undersökning, SGU, 1928: Geologisk karta över Sverige. Ser Aa Nr 169. Uppsala.

