



Enligt sändlista

Bildande av naturreservatet Ollajvs, Alskog och När socknar, Gotlands kommun

Uppgifter om naturreservatet

<i>Namn</i>	Ollajvs
<i>Kommun</i>	Gotland
<i>Läge</i>	Ca 1 km SV om Ljugarn (se översiktskarta, bilaga 1).
<i>Kartblad</i>	Ekonomiska kartbladen 06J1e (06914) Snausarve och 06J2e (06924) Ekese.
<i>Gräns</i>	Mitten av den heldragna gula ytterlinjen på bifogad karta, bilaga 2.
<i>Area</i>	115,8 hektar
<i>Fastighet</i>	<i>Ägare till berörd del av fastighet</i>
Alskog Ollajvs 1:13	Stefan Thomasson Ollajvs, Alskog 620 16 Ljugarn
Alskog Ollajvs 1:55	Håkan Thomasson Skebokvarnsvägen 525 124 53 Bandhagen
Alskog Prästgården 1:1	Jörgen Olsson Ollajvs, Alskog 620 16 Ljugarn
Alskog Rudvier 1:14	Staten genom Naturvårdsverket
Alskog Rudvier 1:15	Staten genom Naturvårdsverket Elisabeth Mattsarve Molin Smis, Alskog 620 16 Ljugarn
Alskog Tjängvide 1:4	Staten genom Naturvårdsverket
När Smis 1:13	Staten genom Naturvårdsverket
<i>Naturvårdsförvaltare</i>	Länsstyrelsen i Gotlands län

Beslut

Länsstyrelsen beslutar, med stöd av 7 kap 4 § miljöbalken, MB, att förklara det på bifogade karta, bilaga 2, avgränsade området som naturreservat med de föreskrifter som anges nedan.

Naturreservatets namn skall vara *Ollajvs*.

Huvudskålet för bildandet av naturreservatet är att bevara en äldre grandominerad och delvis sumpskogspräglad barrskog och dess rika biologiska mångfald.

För området skall gälla de föreskrifter enligt 7 kap 5, 6 och 30 §§ miljöbalken samt 3 § förordningen (1998:1252) om områdesskydd enligt miljöbalken m m som anges nedan.

Föreskrifter enligt 7 kap 5 § MB om inskränkningar i rätten för markägare och innehavare av särskild rätt till fastighet att använda mark- och vattenområden inom reservatet

Utöver vad som gäller enligt annan lagstiftning är det förbjudet att:

- gräva, schakta, fylla ut, spränga eller på annat sätt skada mark eller block,
- dika eller dämna,
- uppföra byggnad eller annan anläggning,
- dra fram mark- eller luftledning,
- anlägga väg eller stig,
- avverka eller på annat sätt skada levande eller dött träd eller buske,
- bortföra död ved,
- tillföra växtnäringssämne eller använda kemiskt bekämpningsmedel,
- anordna upplag,
- framföra motordrivna fordon. Brukare av åkermarken på fastigheten Alskog Tjängvide 1:4 äger dock rätt att köra fram till och på åkern.

Utan hinder av ovanstående föreskrifter får naturvårdsförvaltaren vidta de skötselåtgärder som anges i bifogade skötselplan (bilaga 4).

Med stöd av 7 kap 6 § MB förpliktas ägare och innehavare av särskild rätt till fastighet inom naturreservatet att tåla

- Anordningar för utmärkning av och information om reservatet.
- Skogliga åtgärder i enlighet med skötselplanen

16.9.2002

511-636-99

Föreskrifter för allmänheten enligt 7 kap 30 § MB om rätten att färdas och vistas inom reservatet samt om ordningen i övrigt inom området***Utöver vad som i övrigt gäller är det förbjudet att:***

- bryta kvistar eller på annat sätt skada levande eller döda träd eller buskar,
- avsiktligt skada, döda eller samla in djur,
- göra upp eld,
- föra motordrivet fordon.

Ovanstående föreskrifter skall inte utgöra hinder för naturvårdsförvaltaren att genomföra eller upphandla den skötsel som skall genomföras enligt till beslutet hörande skötselplan (bilaga 4).

Med stöd av 3 § förordningen om områdesskydd enligt miljöbalken fastställer Länsstyrelsen de mål och riktlinjer som framgår av skötselplanen.

Naturvårdsförvaltare för reservatet skall vara Länsstyrelsen i Gotlands län.

Grund för beslutet**Områdets betydelse**

Området utgörs av en förhållandevis gammal barrskog på rikare mark. Förutsättningarna är goda för att ingående bestånd skall utvecklas mot mycket höga naturvärden.

Den gamla skogen utgör en värdefull livsmiljö för bl a flera ovanliga arter insekter, lavar och svampar, och mer än en tredjedel av området (37%) har klassats som skogliga nyckelbiotoper (se karta bilaga 3).

Del av området har av regeringen i juli 2000 föreslagits till det europeiska ekologiska nätverket Natura 2000 (område SE0340123 Ollajvs). Området har föreslagits i enlighet med det sk art- och habitatdirektivet.

Redogörelse för ärendet

Områdets stora biologiska värden uppmärksammades hösten 1995 i samband med att dåvarande Skogsvårdsstyrelsen genomförde en nyckelbiotopsinventering i området.

Förslag till beslut om bildande av naturreservat samt skötselplan för reservatet har utarbetats av Länsstyrelsen under våren 1999 och sändes ut på remiss den 19 maj 1999.

Sedan 1999 har förhandlingar förts med berörda markägare. Förhandlingarna har resulterat i att Naturvårdsverket har förvärvat fyra av de berörda skogs-skiftena samt att överenskommelser om intrångsersättning träffats med övriga berörda markägare.

Beskrivning av området

Landarealens fördelning på naturtyper

Produktiv skogsmark (grandominerad barrskog): 113,2 hektar

Öppen myr: 1,2 hektar

Öppen betesmark: 0,6 hektar

Åkermark: 1,7 hektar

Beskrivning

Detta område utgör ett exempel på granskog som ligger på mark med tjockare jordtäckning med stort inslag av sand och grus och skogsmarken har hög bonitet.

Området är omväxlande fuktigt och blött, och stora delar av skogsmarken har i dåvarande Skogsvårdsstyrelsens sumpskogsinventering klassats som sumpskog (se karta bilaga 3).

Trädskiktet uppvisar övervägande gamla träd, varav en del med grova dimensioner. Dominerande trädslag är gran följt av tall och enstaka exemplar av björk, ek, rönn, sälg och ask. Flera av träden växer på tydligt utvecklade socklar. I området finns rikligt med död ved i form av torrträd, högstubbar och granlågor i fuktiga miljöer.

På den södra delen av fastigheten När Smiss 1:13 finns ett mindre hygge.

Vegetationen domineras i bottenkiktet av mossor, huvudsakligen vanliga arter som kvastmossa, kranshakmossa, husmossa och väggmossa. Bland signalarter märks rikligt med stor revmossa och tämligen allmänt västlig hakmossa och långflikmossa. Inom området finns även en lokal för grön sköldmossa, en art som är upptagen i annex 2 i EU:s art- och habitatdirektiv.

I fältskiktet växer huvudsakligen risväxter och ställvis gott av ormbunkar som majbräken, skogsbräken och ekbräken. I gläntor förekommer mer gräs och örter.

De äldre granarnas stammar täcks av gammelgranslav, medan kattfotslav och havstulpanlav växer mer sparsamt. Nämnda lavararter är signalarter som indikerar lång trädkontinuitet.

16.9.2002

511-636-99

Granticka förekommer med enstaka exemplar.

Genom området rinner Svajdeån samt ett par mindre biflöden till denna.

En bit av våtmarken Älskvät (klass 2 i länsstyrelsens våtmarksinventering) tränger in i den södra delen av reservatet.

Djurliv

Förutom de vanliga gotländska skogsfågelarterna häckar bl a duvhök och spillkråka inom området.

Svajdeån utgör lek- och uppväxtplats för bl a havsöring.

Fornminnen

Inom området finns ett halvdussin fornlämningar. Mest framträdande av dessa är det stora bronsåldersröset Digerrojr, som ligger utkanten av det s k Gålrumsgravfältet, som i övrigt huvudsakligen daterar sig till järnålder.

Hur man överklagar

Detta beslut kan överklagas hos regeringen, Miljödepartementet.

Det gör Ni genom att i brev till regeringen

- tala om vilket beslut Ni överklagar, t ex genom att ange ärendets diarienummer och
- redogöra för dels varför Ni menar att Länsstyrelsens beslut är felaktigt, dels hur Ni anser att beslutet skall ändras.

Ni undertecknar brevet, förtydligar namnteckningen och uppger postadress och telefonnummer. Om Ni har handlingar eller annat som Ni anser stöder Er ståndpunkt, så bör Ni skicka med det. Ni kan givetvis anlita ombud att sköta överklagandet åt Er.

Brevet skall lämnas/skickas till Länsstyrelsen (adress: Länsstyrelsen i Gotlands län, 621 85 Visby) och inte till regeringen.

Länsstyrelsen måste ha fått Ert brev *inom tre veckor från den dag Ni fick beslutet*, annars kan Ert överklagande inte tas upp.

Beslut i detta ärende har fattats av landshövding Lillemor Arvidsson. I den slutliga handläggningen har medverkat chefen för livsmiljöenheten Lennart Edlund och tillförordnade naturvårdsdirektören Stellan Hedgren, föredragande.

Lillemor Arvidsson

Stellan Hedgren

Bilagor

1. Översiktskarta
2. Karta visande reservatets avgränsning
3. Karta visande utbredningen av nyckelbiotoper och sumpskog inom reservatet
4. Skötselplan



Ollajvs naturreservat

Skala 1:40 000

Nyudden

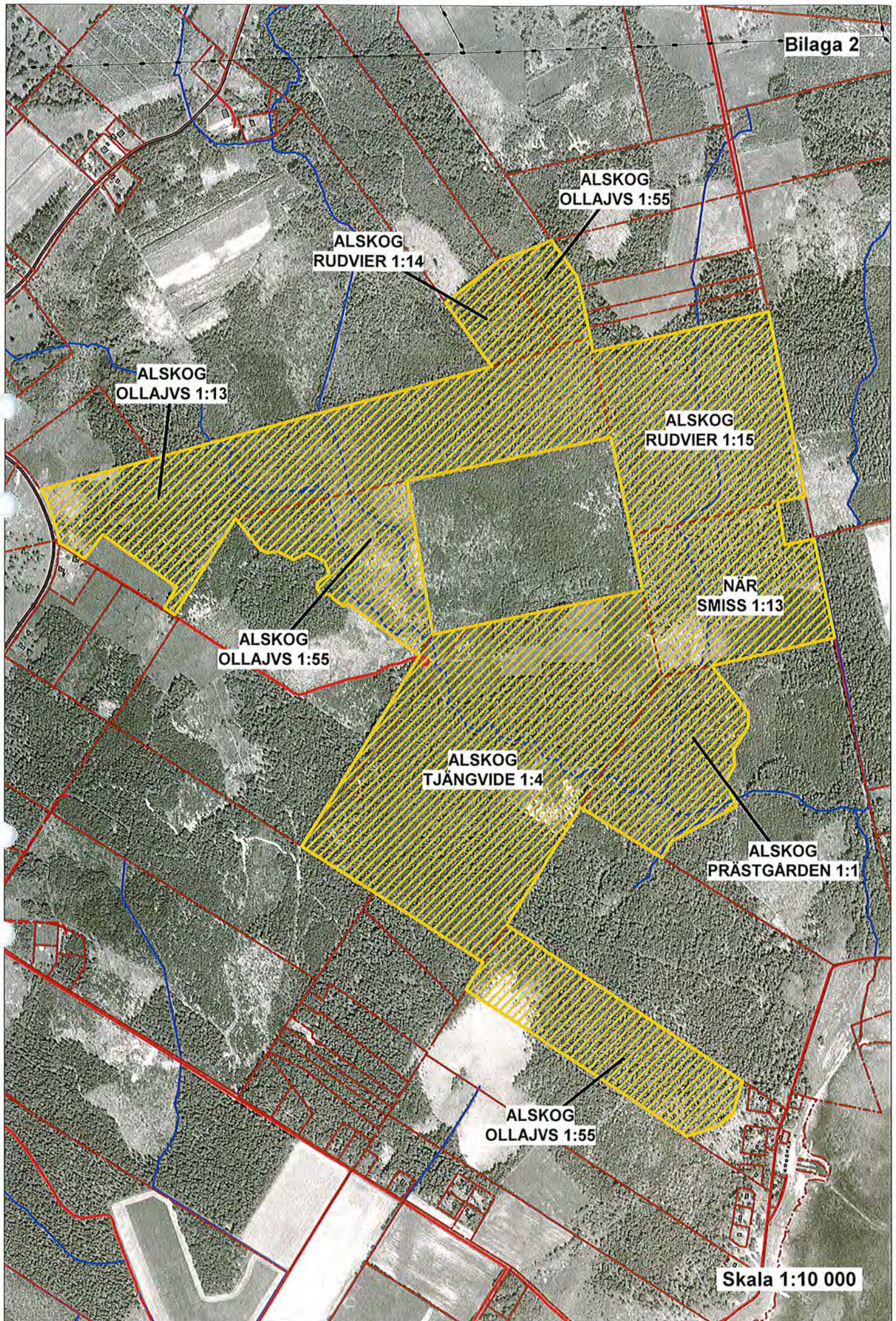

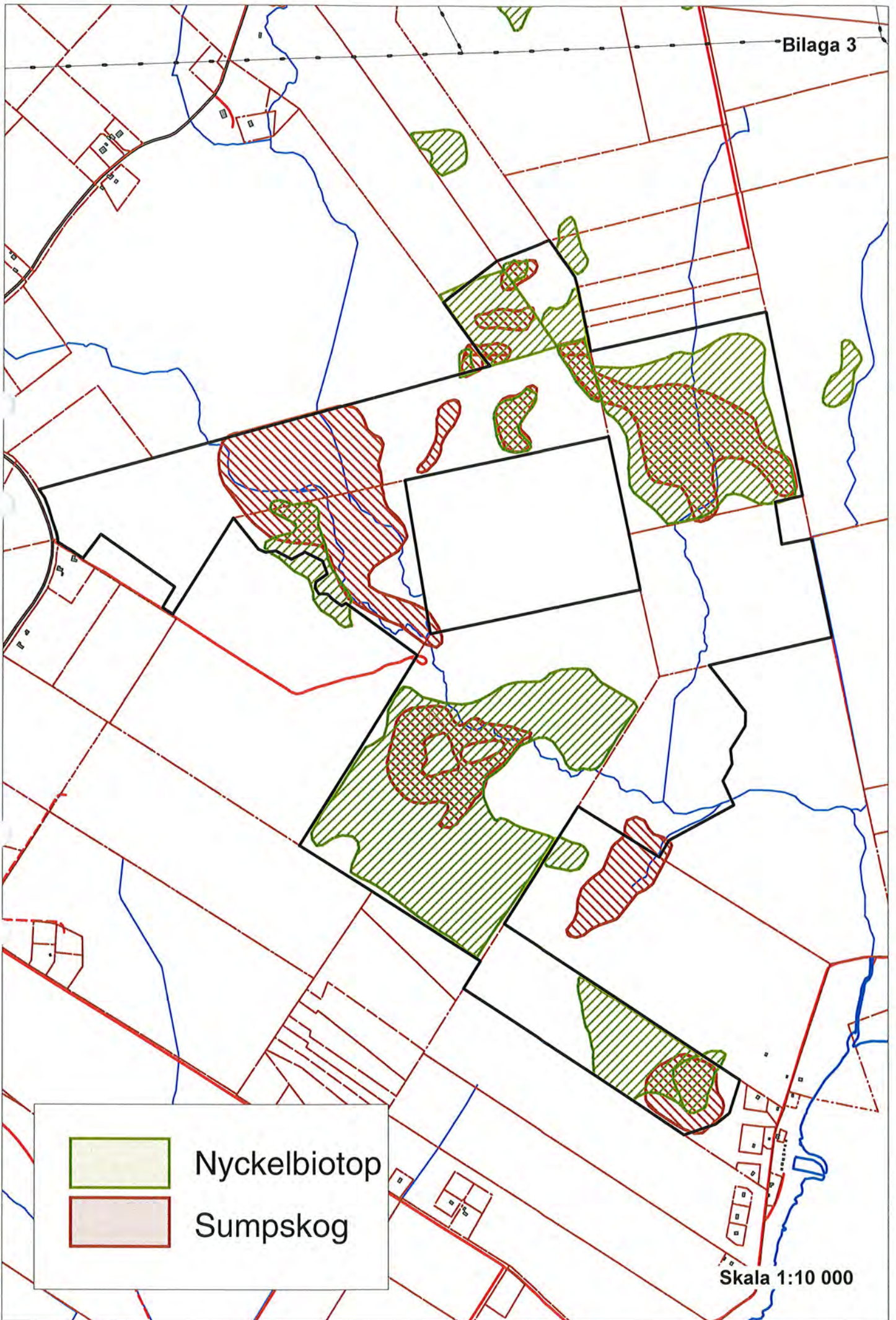

Skötselplan för naturreservatet Ollajvs

Innehåll

I Nuvarande förhållanden

1. Markanvändning
2. Tillgänglighet
3. Anordningar för besökare och information

II Riktlinjer för den framtida skötseln av reservatet

1. Naturvårdsförvaltning
2. Markering av reservatets gräns
3. Skötsel av mark och vatten
4. Tillgänglighet
5. Anordningar för besökare
6. Tillsyn
7. Dokumentation

III Källor

I Nuvarande förhållanden

1. Markanvändning

1.1 Skogen

Området bär fortfarande spår av extensivt utmarksbete, som förmodligen upphörde i början av 1900-talet. Skogen har därefter tätat, och inom stora delar av området har inga avverkningar förekommit under 1900-talet frånsett viss plockhuggning.

På den södra delen av fastigheten När Smiss 1:13 finns dock ett ca 1,4 hektar stort hygge som är planterat.

1.2 Åkermarken

På den norra delen av fastigheten Alskog Tjängvide 1:4 finns tre mindre åkrar som brukas som slåttervallar.

1.3 Betesmarken

Den öppna marken runt bronsåldersröset Digerrojr betas för närvarande med får.

1.4 Byggnader och anläggningar

Inga byggnader eller andra anläggningar finns i området.

2 Tillgänglighet

Reservatet nås lättast från länsväg 548, som tangerar reservatets västgräns, eller från Svajde fiskeläge.

3 Anordningar för besökare och information

Saknas.

II Riktlinjer för den framtida skötseln av reservatet

1. Naturvårdsförvaltning

Länsstyrelsen i Gotlands län skall svara för naturvårdsförvaltningen av reservatet.

2. Markering av reservatets gräns

Reservatsgränsen skall utmärkas enligt svensk standard (SIS 03 15 22) och Naturvårdsverkets anvisningar (Naturvårdsverkets handbok "Skyltar i naturskyddade områden", avsnitt 5).

3. Skötsel av mark och vatten

3.1 Övergripande målsättning

En god bevarandestatus skall upprätthållas för områdets viktigaste naturtyp, den gamla barrskogen.

3.1.1 Skogen

I sett all skog skall lämnas för fri utveckling och inga avverkningar skall utföras. Viss röjning och gallring av ungskog och/eller björksly kan dock behöva ske på hygget på fastigheten När Smiss 1:13.

3.2.2 Åkermarken

Åkermarken bör även fortsättningsvis brukas som slåttervall.

3.2.3 Betesmarken

Den 0,6 hektar stora öppna betesmarken runt bronsåldersröset Digerrojr bör även fortsättningsvis betas med får.

4. Tillgänglighet

Inga förändringar aktuella för närvarande.

16.9.2002

Dnr 511-636-99

5. Anordningar för besökare

Besökaren skall få information om reservatets naturvärden och gällande bestämmelser för allmänheten på informationstavlor som sätts upp på de ställen där man normalt går in i reservatet, t ex vid länsväg 548 (vid Digerrojr) och vid det nordöstra hörnet av fastigheten Alskog Rudvier 1:15.

Armerad plastskylt i storlek A1 eller A2 med information om reservatet framställs av Länsstyrelsen och sätts på dessa platser.

6. Tillsyn

Länsstyrelsens ambulerande tillsynsman svarar för tillsynen av reservatet.

Samtliga angivna åtgärder skall bekostas av staten genom Naturvårdsverkets anslag "Åtgärder för att bevara den biologiska mångfalden".

7. Dokumentation

Naturvårdsförvaltaren skall dokumentera utförda åtgärder, kostnaderna för dessa och hur de har finansierats samt förhållanden som hotar naturvårdens intressen.

III Källor

- Andersson, A. & Jacobson, R. 1984. Översiktlig naturinventering. Botanik. – Länsstyrelsen i Gotlands län.
- Bleckert, S. & Pettersson, R. 1997. Liv i skogen. En handledning i praktisk naturvård. – Södra.
- Ehnström, B. & Axelsson, R. 2002. Insektsgnag i bark och ved. – ArtDatabanken.
- Ehnström, B. & Waldén, H. W. 1986. Faunavård i skogsbruket. Del 2, Den lägre faunan. – Skogsstyrelsen.
- Gärdenfors, U. (red.) 2000. Rödlistade arter i Sverige 2000. – Art Databanken.
- Jonsson, M. & Lindquist, S-O. 1987. Vägen till kulturen på Gotland. – Gotlands Fornsal.
- Länsstyrelsen i Gotlands län. 2000. Områden av riksintresse för naturvård i Gotlands län enligt 3 kap 6 § miljöbalken.
- Martinsson, M. 1997. Våtmarker på Gotland. – Länsstyrelsen i Gotlands län.
- Naturvårdsverket. 1997. Svenska naturtyper i det europeiska nätverket Natura 2000.
- Nitare, J. (red.) 2000. Signalarter. Indikatorer på skyddsvärd skog. Flora över kryptogamer. – Skogsstyrelsen.
- Thor, G. & Arvidsson, L. (red.) 1999. Rödlistade lavar i Sverige. Artfakta. – ArtDatabanken.