



Länsstyrelsen
Skåne

ÅRSREDOVISNING 2020

LÄNSSTYRELSEN SKÅNE



Titel: Årsredovisning 2020 – Länsstyrelsen Skåne
Utgiven av: Länsstyrelsen Skåne
Diarienummer: 106-6795-2021
Tryckår: 2021
Omslagsbild: Kommunikationsenheten

Länsstyrelsen – en samlade kraft

Sverige är indelat i 21 län och varje län har en länsstyrelse och en landshövding. Länsstyrelsen är regeringens ombud i länet och ska både förverkliga den nationella politiken och samtidigt ta hänsyn till regionala förhållanden och förutsättningar. Länsstyrelsen är alltså en viktig länk mellan länets kommuner och dess invånare å ena sidan och regeringen, riksdagen och de centrala myndigheterna å den andra sidan.

Innehållsförteckning

LANDSHÖVDINGEN HAR ORDET	5
ÅRSREDOVISNINGENS INNEHÅLL.....	7
Årsredovisningens kapitelindelning.....	7
Redovisning av åiterrapportering och uppdrag i årsredovisningen.....	7
Förklaring av begrepp.....	8
Grunder för bedömningar	9
RESULTATREDOVISNING	10
Om Länsstyrelsen.....	10
Läget i länet.....	32
Redovisning av verksamhetsområden.....	38
Övrig förvaltning och trafikföreskrifter (20–21, 25).....	39
Livsmedelskontroll, djurskydd, allmänna veterinära frågor (28).....	46
Regional tillväxt och infrastrukturplanering (30, 34).....	55
Hållbar samhällsplanering och boende (40–41).....	64
Energi och klimat (42).....	73
Kulturmiljö (43).....	78
Krishantering och skydd mot olyckor (45).....	88
Naturvård, miljöskydd och vattenverksamhet (50–58).....	99
Areella näringar (60–62).....	135
Folkhälsa, jämställdhet, integration m.m. (70, 80–85).....	148
Året i siffror	157
Övrig rapportering	176
FINANSIELL REDOVISNING	184
Resultaträkning.....	185
Balansräkning.....	186
Anslagsredovisning	188
Tilläggsupplysningar och noter.....	189
LANDSHÖVDINGENS UNDERSKRIFT AV ÅRSREDOVISNINGEN...	208
BILAGOR.....	209

Landshövdingen har ordet

2020 – året då inte mycket blev som planerat. Året då vi började använda nya ord såsom social distansering, tvåmetersregeln, självkarantän och coronahälsning. Året då dramatiken var konstant och omställningar blev en del av vardagen med nya regeringsuppdrag och remisser med kort svarstid. Pandemin kom att uppta större delen av min arbetstid under året. Möten med länets kommuner, statliga myndigheter, idrottsförbund, smittskydd Skåne, Folkhälsomyndigheten, de andra landshövdingarna och många andra aktörer har ägt rum på regelbunden basis.

Tidigt i pandemin aktiverade vi vår krisledningsorganisation och som mest har 90 personer samtidigt varit engagerade i det arbetet. Utöver samverkanskonferenser med aktörer i länet har krisledningsorganisationen levererat veckovisa lägesrapporter till Regeringskansliet, men även samordnat regeringsuppdraget att följa upp hur rekommendationer, riktlinjer och råd som utfärdats av Folkhälsomyndigheten för att minska smittspridningen av covid-19 efterlevs.

Vår enhet för samhälls- och hälsokommunikation fick i början av pandemin i uppdrag att ta fram informationsfilmer på olika språk. Totalt har 15 olika filmer på 12 språk spelats in och visats i tusentals ”klick”. Filmerna uppmärksammades av WHO i deras globala konferens ”Infodemic Management” som hölls i december.

Samtidigt som pandemin har härjat har Länsstyrelsen givetvis utfört annat arbete i stor omfattning. Det finns mycket jag vill nämna men här kommer ett urval (mer information om aktiviteterna finns under respektive verksamhetsområde i årsredovisningen):

- Miljöavdelningens mångåriga arbete med att digitalisera sina beslutsprocesser har bidragit till effektivare ärendeflöden. Nya rutiner för tillsynsbesök har utvecklats och de har bistått regeringen med att införa förändringar i lagstiftningen för att underlätta för näringslivet. Ett minskat antal tjänsteresor och en ökad andel distansarbete har generellt bidragit till en ökad beslutstakt, kortare handläggningstider och därmed högre måluppfyllnad för flertalet områden inom prövning och tillsyn enligt miljöbalken.
- Söderåsens nationalpark blev i december certifierad som EUROPARC Charter Park. Det är en certifiering för skyddade naturområden i Europa som garanterar engagemang och samarbete med myndigheter, lokala företag, representanter från turistnäringen och andra intressenter för att främja miljöskyddet och hållbar turism.

- På landsbygdsavdelningen har många av medarbetarna fått lämna de ordinarie arbetsuppgifterna under pandemin för att istället vara ett ovärderligt tillskott i andra delar av Länsstyrelsens verksamhet. I skuggan av pandemin har djurrelaterade smittor drabbat Skåne och länsveterinärerna har haft ovanligt mycket att göra inom detta område. Annat som har utvecklats under året är samarbetet inom Skogsstrategin och spridningen av information kring vilken kompetensutveckling lantbrukare i Skåne kan få, genom t.ex. Smart landsbygd.
- Samhällsbyggnadsavdelningen har inlett en satsning där kommunerna erbjuds ett långsiktigt och nära stöd i arbetet med främjande och förebyggande insatser för att vända den negativa trenden med ojämlik hälsa. Genom tidiga och rätt insatser kan man bättre förebygga problem som missbruk, kriminalitet och psykisk ohälsa. Ett viktigt arbete för att skapa trygga och goda uppväxtvillkor för våra barn och unga.
- 2020 var sista året för den regionala satsningen Skåne tillsammans mot brott. Arbetet har bl.a. lett till att kommuner har utvecklat arbetet med EST-metoden (effektiv samverkan för trygghet) och näringslivet har lyfts som en naturlig del av det brottsförebyggande arbetet. Nu tar Länsstyrelsen, Polismyndigheten, Tullverket, Kriminalvården, Region Skåne, Skånes Kommuner och Sydsvenska industri- och handelskammaren med sig lärdomarna från detta arbete och utvecklar nästa regionala satsning – Skåne tillsammans mot narkotika.

Mycket mer har naturligtvis hänt. Jag är stolt över allt vi har åstadkommit detta speciella år och vill tacka alla länsstyrelsens medarbetare för ett bra arbete. Nu hoppas jag att 2021 blir ett år då vi kan mötas mer på riktigt istället för på Skype, Zoom och Teams.

Malmö den 19 februari 2021



Anneli Hulthén

Årsredovisningens innehåll

Syftet med detta avsnitt är att informera om årsredovisningens upplägg och disposition samt att beskriva de huvudsakliga begrepp, mät- och värderingsmetoder som vi använder. Redovisningsprinciper avseende finansiella delar, tabeller och ärendestatistik redovisas under rubriken Tilläggsupplysningar och noter i avsnittet Finansiell redovisning.

Årsredovisningens kapitelindelning

Länsstyrelsens årsredovisning är uppbyggd för att motsvara kraven i förordning (2000:605) om årsredovisning och budgetunderlag (FÅB). Den består av delarna:

- Landshövdingen har ordet
- Årsredovisningens innehåll
- Resultatredovisning
- Övriga återrapporteringskrav
- Finansiell redovisning
- Landshövdingens underskrift av årsredovisningen
- Bilagor

Resultatredovisningen inleds med ett avsnitt som vi kallar *Om Länsstyrelsen*. Här beskrivs länsstyrelsens övergripande mål och uppdrag, hur vi jobbar med den strategiska styrningen samt verksamhets- och organisationsutveckling. Sedan följer *Läget i länet*, där en regional lägesbild med utgångspunkt i hållbarhetsbegreppen, dvs de miljömässiga, sociala och ekonomiska perspektiven, presenteras. Efter detta följer avsnittet *Redovisning av verksamhetsområden*, där återrapporteringskrav och uppdrag redovisas uppdelat på verksamhetsområden som utgår från den länsstyrelsegemensamma verksamhets- och ärendestrukturen.

Redovisning av återrapportering och uppdrag i årsredovisningen

Resultatredovisningen utgår från den länsstyrelsegemensamma strukturen med verksamhetsområden, som också ligger till grund för verksamhets- och ärenderedovisningen. I inledningen av varje avsnitt anges vilka instruktionsuppgifter, regleringsbrevsuppdrag eller andra återrapporteringsgrunder som besvaras i avsnittet. Redovisningen lämnas dock samlat för verksamhetsområdet, och specificeras inte per uppdrag.

Därefter följer en redogörelse för områdets mål och uppdrag samt en beskrivning av verksamhetens huvudprocesser, det vill säga genom vilket/vilka arbetssätt verksamheten huvudsakligen bedrivs.

Resultatet återges genom att uppnådda prestationer och effekter beskrivs och slutligen bedöms, med bland annat stöd av indikatorer. Avsnittet innehåller även en tabell med verksamheten i siffror som visar årsarbetskrafter, viss ärendestatistik och uppgifter om kostnader, finansiering och transfereringar.

Förklaring av begrepp

Här följer förklaringar och definitioner på några av de begrepp som vi använder oss av i resultatbeskrivningarna.

Huvudprocesser. Vi har valt att använda oss av ett antal huvudprocesser för att beskriva vilken typ av arbetsinsatser vi bedriver inom de olika verksamhetsområdena. Skiljelinjerna mellan processerna är inte i alla delar uppenbar och indelningen ger inte en hundra procentigt heltäckande kategorisering, men bidrar till att ge en tydligare bild av verksamheten som bedrivs och underlättar i resonemang kring vilka resultat som uppnåtts och vilka bedömningar vi gör av dessa.

De huvudprocesser vi utgår från är:

- Tillstånd och prövning
- Tillsyn och kontroll
- Förvaltning och skydd
- Samverkan, samordning och kunskapsfrämjande

I enlighet med förordning (2000:605) om årsredovisning och budgetunderlag (FÅB) har länsstyrelsen tagit fram **resultatindikatorer** som ska användas som stöd för bedömningar av resultaten inom respektive verksamhetsområde. Under året har ett särskilt uppdrag genomförts som syftar till att ta fram länsstyrelsegemensamma indikatorer.

Länsstyrelsens verksamhet styrs av verksamhetsnära mål som har en tydlig koppling till de egna arbetsinsatserna, men också av nationella och mer övergripande mål för länet där länsstyrelsens insatser som enskild myndighet ingår som en del i påverkan på måluppfyllelsen. I uppdraget att ta fram gemensamma indikatorer har fokus legat på prestationer/leveranser och sådana effekter i länet som till relativt hög grad beror på länsstyrelsens eget arbete.

Resultatbedömningen är den samlade bedömningen av resultatet av myndighetens insatser inom verksamheten, i förhållande till verksamhetens mål och uppdrag.

Grunder för bedömningar

För varje verksamhetsområde bedöms resultatet av genomförda insatser i förhållande till verksamhetsområdets mål, syfte och inriktning. Bedömningarna motiveras med stöd av indikatorer och övriga resultatbeskrivningar. De bedömningsnivåer som används är:

- **Otillfredsställande:** Resultaten når inte upp till målen eller endast i begränsad omfattning når de uppsatta målen.
- **Utvecklingsbehov:** Resultaten når delvis upp till de uppsatta målen men inte i tillräcklig omfattning.
- **Gott:** Resultaten i all väsentlighet uppnår de uppsatta målen.
- **Utmärkt:** Resultaten i alla delar uppnår de uppsatta målen med god marginal.

Resultatbedömningen kan även innehålla en bedömning av **trend** och **riktning** i ett regionalt perspektiv. Det kan beskrivas i termerna av positiv utveckling, negativ utveckling eller oförändrad.

Resultatredovisning

Om Länsstyrelsen

Avsnittet innehåller redovisningar och återrapporteringar enligt:

Länsstyrelseinstruktion	Regleringsbrev 2020	Övriga uppdrag, förordningar m.m.
<ul style="list-style-type: none"> 5 § p 1-7 	<ul style="list-style-type: none"> 1A1, Agenda 2030 1A13-1A14 1C4 	<ul style="list-style-type: none"> 3 kap. 3§ förordning (2000:605) om årsredovisning och budgetunderlag 7 kap. 3§ förordning (2000:605) om årsredovisning och budgetunderlag

Regleringsbrevsuppdrag som ska redovisas i särskild ordning finns listade i bilaga D.

Mål och uppdrag

Länsstyrelsen arbetar för det hållbara samhället. Utifrån de tre dimensionerna social, ekonomisk och miljömässig hållbarhet arbetar vi för en hållbar utveckling i länet.

Länsstyrelsen ansvarar för att beslut från riksdagen och regeringen genomförs i länet och vi samordnar den statliga verksamheten. När det gäller länets utveckling ska vi tillvarata och arbeta för både enskilda människors och samhällets intressen. Våra uppdrag och arbetsuppgifter spänner över flera samhällsområden, vilket också framgår i resultatredovisningen. Regeringen beslutar huvudsakligen om våra uppgifter och uppdrag i länsstyrelseinstruktionen och i vårt regleringsbrev.

Utifrån det breda och komplexa uppdraget ställs krav på att Länsstyrelsen ska fungera som en kunskapsorganisation som har förmågan att arbeta tvärssektoriellt med många olika sakfrågor.

Organisation och medarbetare

Organisation

Länsstyrelsen Skåne är organiserad för att på bästa sätt kunna utföra de uppdrag vi har. Varje avdelning och enhet har specifika ansvar som anges i Länsstyrelsens arbets- och delegationsordning. Samtidigt är samverkan och samordning nyckelord

för myndigheten. En stor del av arbetet sker i olika former av samarbeten mellan avdelningar och enheter.



Organisationsschema

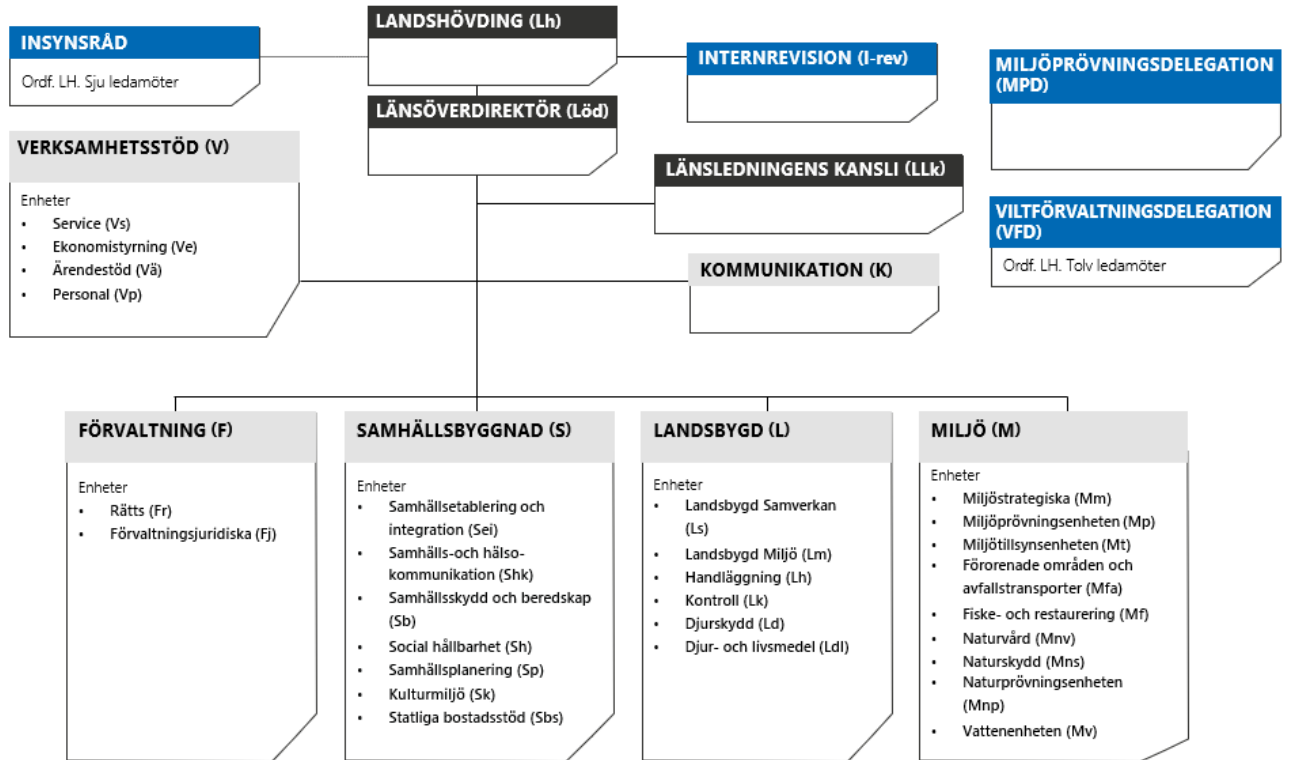

Länsstyrelsen Skånes organisation 2020-12-31.

Länsstyrelsegemensamma verksamheter

Länsstyrelserna har sedan 2009 successivt etablerat gemensamma funktioner för ett antal stödverksamheter. Dessa är:

- Länsstyrelsernas gemensamma IT-avdelning (Västra Götaland)
- Telefonistorganisation (Kronoberg)
- Samordnad löneservice (Kronoberg)
- Ekonomiadministration (Örebro)
- Organisation för dataskydd och informationssäkerhet (Stockholm)

För att åstadkomma en effektiv utveckling och förvaltning av IT-systemen har länsstyrelserna sedan 2015 en etablerad portföljstyrning som hålls ihop via ett gemensamt kansli placerat vid Länsstyrelsen i Västmanland. Kansliets roll, utöver funktionen för portföljhantering, är också att fungera som kansli åt länsrådsmötet och den länsrådsgrupp som

tillsammans med IT-organisationens chef utgör styrgrupp för utvecklings- och förvaltningsportföljen.

Styrningen av den gemensamma verksamheten sker i olika led. Ytterst står landshövdingar och länsråd för övergripande strategiska ställningstaganden. Landshövdingemötet beslutar om årlig rambudget för den gemensamma utvecklings- och förvaltningsportföljen och länsrådsmötet beslutar om utvecklingsprojekt som ska ingå i utvecklingsportföljen. Varje förvaltningsobjekt i portföljen har i sin tur en styrgrupp sammansatt av medarbetare både från den aktuella verksamheten och från IT-avdelningen. Förvaltningsobjektet är också knutet till den gruppering av länsråd som samordnar frågor inom det aktuella verksamhetsområdet.

Kopplat till varje sådan länsrådsgrupp finns ett eller flera nätverk av chefer och/eller handläggare som jobbar operativt på uppdrag av länsråden. Dessa saknätverk med företrädare för samtliga länsstyrelser är viktiga referensgrupper till förvaltningsobjekten, och påverkar förvaltningsinriktning och systemutveckling genom att förmedla verksamhetens behov.

Behovet av utvecklingsinsatser kopplas också till en gemensam digital strategi samt en gemensam målkarta som bland annat omfattar nedanstående strategiska mål. Under 2019–2020 har en nyttorealiseringsprocess tagits fram som implementeras i samma takt som nya utvecklingsprojekt startas.

- Kontakten med länsstyrelserna är enkel och effektiv
- Länsstyrelserna främjar samarbete och innovation
- Länsstyrelsernas gemensamma förvaltning och utveckling är effektiv
- Förtroendet för länsstyrelserna är stort

För att effektivt driva länsstyrelsernas digitaliseringsarbete startades programmet Nationell digital samordning 2020. Programmet omfattar flera parallella spår inom arbetssätt/processer, ledning/styrning, användare, information/data samt förutsättningsteknik. Exempel på programmets innehåll är projektet för en digitaliserad samhällsbyggnadsprocess samt arbetet med att ta fram metodik och verktyg för att ensa handläggningsprocesser vilket är en grundförutsättning för att kunna använda digitala verktyg.

Utöver ovanstående har länsstyrelserna alltid ett antal initiativ som måste genomföras på grund av beroenden till andra myndigheters uppdrag. För 2020 är det exempelvis anpassningar till Boverkets nya handläggningssystem och olika uppdrag samordnat av Myndigheten för digital förvaltning (DIGG).

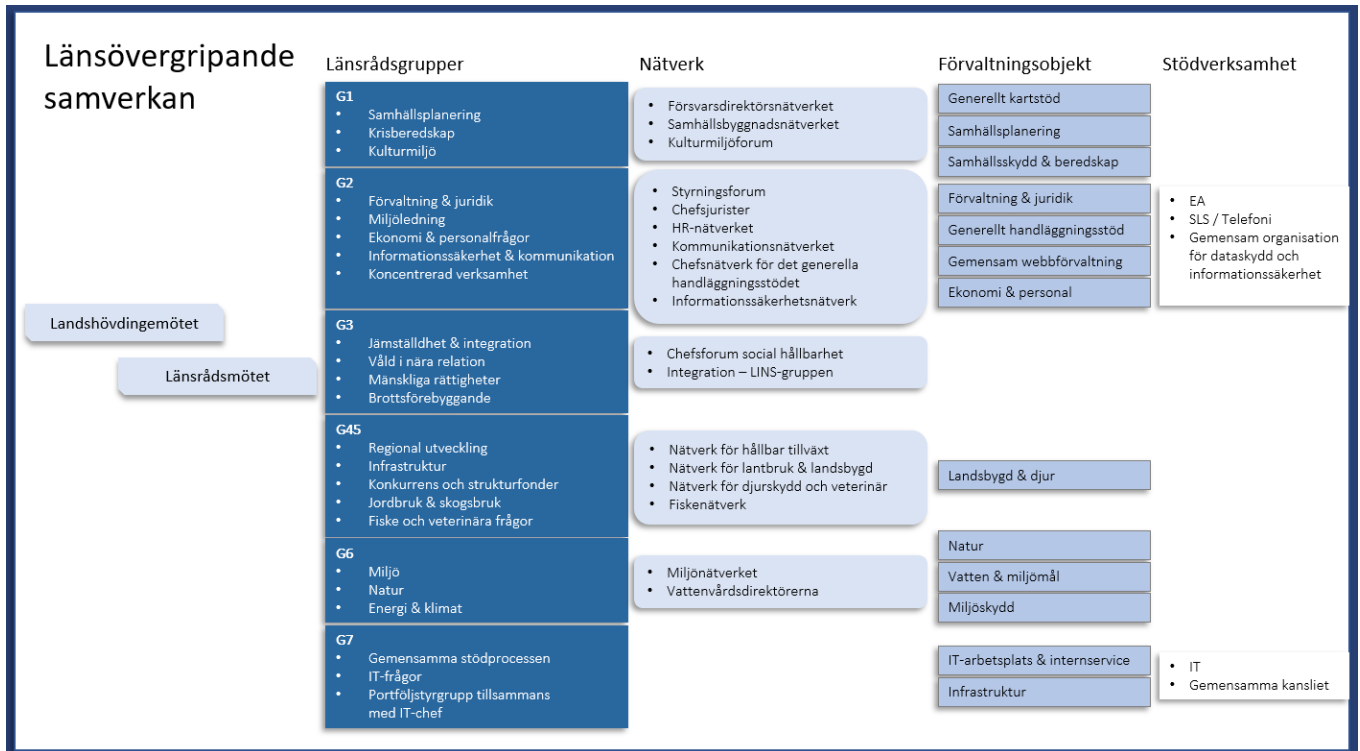

Länsövergripande samverkan.

Länsstyrelsegemensamt arbete med Agenda 2030

Länsstyrelserna ska enligt regleringsbrevsuppdrag 1A1 ”med utgångspunkt inom respektive myndighets ansvarsområde redovisa hur de har utvecklat sitt arbete med att bidra till att genomföra de globala målen för hållbar utveckling i Agenda 2030”.

Länsstyrelserna har sedan hösten 2017 ett gemensamt arbete kring Agenda 2030. Under 2018 och 2019 utvecklades och förtydligades arbetet och en tydlig verksamhetsplan togs fram. Inom ramen för det gemensamma arbetet finns en styrgrupp, en referensgrupp där länsstyrelsernas chefsnätverk är representerade samt ett arbetsutskott som utför mycket av det operativa arbetet. Förutom dessa grupper finns utsedda kontaktpersoner vid alla 21 länsstyrelser.

Det länsstyrelsegemensamma arbetet med Agenda 2030 har som syfte att stödja länsstyrelserna i arbetet med regleringsbrevsuppdraget avseende Agenda 2030 och fylla rollen som en regional huvudaktör i arbetet med de Globala målen.

Under 2020 har flera aktiviteter anordnats utifrån den handlingsplan som lades fast inför året. Aktiviteterna har bland annat handlat om kompetensutveckling, erfarenhetsutbyte, omvärldsbevakning och externa dialoger i syfte att vidareutveckla och fördjupa länsstyrelsernas arbete med Agenda 2030. Konkreta exempel på gemensamma aktiviteter är:

- Framtagande och introduktion av ett processtöd för länsstyrelsernas arbete som innehåller bland annat GD-forums hållbarhetsbarometer och som är ett stöd för länsstyrelsernas interna och externa arbete med Agenda 2030. Länsstyrelsen i Jönköpings län är pilotlän för att testa verktyget som kommer att utvärderas efter årsskiftet 2020/2021. Flera länsstyrelser har under året arbetat med GD-forums hållbarhetsbarometer i syfte att kartlägga angelägna utvecklingsområden för att ytterligare integrera Agenda 2030 i myndighetens interna och externa verksamhet.
- Länsstyrelsegemensam konferens för länsledningar, länsstyrelsernas kontaktpersoner för Agenda 2030, chefer och strateger som berörs av arbetet med Agenda 2030. Syftet med konferensen var att förmedla kunskap och bidra till erfarenhetsutbyte och samordning mellan länsstyrelserna i arbetet med Agendan samt synliggörande av hur länsstyrelsernas verksamhet kan bidra till att uppnå de Globala målen.
- Tematiska föreläsningar utifrån fokusområdena i regeringens handlingsplan för Agenda 2030 med syfte att stärka kompetensen inom länsstyrelserna.
- Kommunikationsinsatser, exempelvis nyhetsbrev om Agenda 2030.
- Samverkan och dialog med andra aktörer såsom FN-förbundet, Statskontoret, SCB och RKA1. Länsstyrelserna finns även representerade i GD-forum, där svenska myndigheter samverkar för att uppnå de globala målen, och dess operativa arbetsgrupp.

Det länsstyrelsegemensamma arbetet har resulterat i fördjupad kunskap om de globala målens koppling till länsstyrelsernas verksamhet, spridning av goda exempel och metoder länsstyrelserna emellan och en bättre omvärldsbevakning. Den nationella samordningen har även bidragit till att länsstyrelserna på ett samlat sätt kunnat möta och föra dialog med olika aktörer och till ökad förmåga att göra avvägningar mellan de tre dimensionerna ekologisk, social och ekonomisk hållbarhet. Bedömningen är att resultaten i allt väsentligt uppnår målen för det länsstyrelsegemensamma arbetet.

Länsstyrelsegemensamt arbete med informationssäkerhet

Länsstyrelsernas gemensamma arbete med informationssäkerhet redovisades den 15 september 2020 i regleringsbrevsuppdraget 3B27. Här följer en sammanfattning och kortare komplettering.

Under 2020 har den länsstyrelsegemensamma funktionen för informationssäkerhet (GFIS) blivit operativ i nära samarbete med den befintliga nationella organisationen för dataskydd (NOD). Ett samarbete som har sina givna förutsättningar i att de båda organisationernas mål och verksamhet sammanfaller inom ramen för informationssäkerhet. Detta medför att

resurser och kompetens kan samutnyttjas i syfte att verkställa uppdragen som är utvecklade från landshövdingebeslutet den 11 oktober 2018.

Under 2020 har verksamheten särskilt inriktats på att analysera och skapa förutsättningar för ett systematiskt informationssäkerhetsarbete. Syftet är att skapa ett ledningssystem för informationssäkerhet som ensar och enar de 21 länsstyrelserna och dess gemensamma IT-förvaltning såväl internt som externt. Under året har flera insatser initierats för detta av den gemensamma funktionen, tillsammans med länens informationssäkerhets- och dataskyddsamordnare, bland annat avseende kravställning, ansvarsfördelning, utvecklingsarbete, och uppföljning. På grund av att merparten av informationssäkerhetssamordnarna med anledning av den rådande pandemin har avdelats för arbete med krisberedskap har många av dessa insatser bromsats eller helt avstannat.

Ett stort arbete har bedrivits med att producera och implementera ”Användarriktlinjer för informationssäkerhet”. Syftet med användarriktlinjerna är att skapa nytta och öka möjligheterna för både medarbetarna och förvaltningsorganisationen att göra rätt. En viktig del av informationssäkerheten är dataskyddsfrågorna, det vill säga reglerna som styr hur myndigheten behandlar personuppgifter. I likhet med många organisationer har dataskyddet haft ett stort fokus sedan ikraftträdandet av EU:s nya dataskyddsförordning våren 2018, och länsstyrelserna har sedan dess en nationell organisation som leder och stödjer de 21 myndigheterna att följa regelverket. Arbetet under 2020 har i hög grad gått ut på att integrera de frågor och de resurser som avsatts nationellt med det ordinarie informationssäkerhetsarbetet som sker regionalt.

Som stöd för förvaltningsobjekten har NOD/GFIS varit mycket aktiva i arbetet med informationsklassning och riskanalyser inom de olika förvaltningsobjekten. Utgångspunkten i detta arbete är länsstyrelsernas gemensamma modell för informationsklassning som utarbetades och beslutades under 2019.

Under januari-november 2020 har den gemensamma funktionen hanterat 189 personuppgiftsincidenter varav 19 rapporterats till Datainspektionen i enlighet med bestämmelserna i dataskyddsförordningen.

Program för kontinuitet och resiliens (PKR)

Länsstyrelsen i Uppsala län har under perioden 2018–2020 lett ett länsstyrelsegemensamt treårigt utvecklingsprogram (PKR) i syfte att utveckla delar av länsstyrelsernas samlade förmåga inom krisberedskap och totalförvar. PKR omfattar ett antal olika projekt och har utifrån fem effektmål och femton mer konkreta program mål utvecklat förmågor inom områdena informationssäkerhet, kontinuitetsplanering, hantering av lägesbilder, delning av information med hög

säkerhetsskyddsklass samt förmåga till regional ledning från en alternativ ledningsplats.

Strävan inom PKR har varit att både stärka förutsättningarna för digitaliseringen av länsstyrelsernas verksamhet, samtidigt som det civila försvarets behov av tekniskt stöd tillgodoses. PKR har bidragit till att stärka länsstyrelsernas samlade förmåga avseende informations- och IT-säkerhet, signalskydd samt säkerhetsskydd, den administrativa hanteringen av skyddsvärd information och metoderna för att akkreditera och införa tekniska system som densamma. PKR har dessutom bidragit till att stärka signalskydds- och säkerhetsskyddsförmågan i landets kommuner och regioner. Bedömningen är att 13 av PKR:s 15 program mål i olika grad har uppfyllts.

Strategin inom PKR har varit att, i samverkan med verksamhetsföreträdare och vår gemensamma IT-avdelning, utveckla lösningar som sedan införs regionalt av varje länsstyrelse. Samtliga länsstyrelser har i olika grad deltagit i arbetet och samråd har hållits med andra berörda statliga myndigheter såsom MSB, SÄPO, FRA samt delar av Försvarmakten. Resultatet blir länsstyrelsegemensamma arbetsätt och säkerhetstekniska lösningar. PKR har också bidragit till anpassningar av den länsstyrelsegemensamma organisationen samt tydliggjort ansvarsförhållanden i densamma. Även kommuner och regioner är mottagare av resultat från PKR:s utvecklingsarbete. Dialog har förts med SKR och samverkan har skett med stöd av den överenskommelse om arbetet med civilt försvar som slutits mellan MSB och Sveriges kommuner och regioner (SKR).

En omfattande informationsklassning har inletts under året. Den hanteras inom myndigheternas gemensamma verksamhetssystem utifrån en gemensam klassningsmodell som fastställts inom ramen för PKR. Klassningsarbetet har letts av Länsstyrelsen i Stockholms län. Tekniska investeringar och systemstöd som del i att uppnå kontinuitet och resiliens är också nödvändiga komponenter för uppbyggnaden av länsstyrelsernas totalförsvarsförmåga, men framförallt grundförutsättningar för digitaliseringen av länsstyrelsernas övriga verksamheter. Arbetet drivs i ett särskilt projekt och under 2020 har tekniska lösningar för säker mobiltelefoni och säker inloggning börjat införas på länsstyrelserna i syfte att underlätta för länsstyrelsernas medarbetare att följa olika säkerhetskrav.

Utökad ansvar för signalskydd i det egna länet

Projektet Säkra kommunikationer (SKOM) har omhändertagit flera delar av länsstyrelsernas uppdrag i regleringsbrevet 2018 med att inom arbetet med civilt försvar prioritera stärkta arbetsformer, inklusive utrustning och tekniska system, för att i samverkan med andra möta de höga krav på sekretess och robusthet som ställs vid höjd beredskap.

Informationssystemet Signe kryptodator är ett tekniskt verktyg utvecklat inom PKR, som möjliggör ett utbyte av begränsat hemlig information mellan länsstyrelser och andra civila regionala totalförvarsaktörer i det egna länet. Signe kryptodator har varit en viktig katalysator för att stärka den samlade regionala säkerhetsskyddsförmågan bland länsstyrelser, kommuner och regioner. Merparten av dessa organisationer har under 2020 infört Signe. För att bli föremål för tilldelning av Signe måste mottagaren uppfylla särskilda säkerhetsskydds krav som har tagits fram i samråd med SKR. I organisationer som inledningsvis saknar godkänd signalskyddschef har länsstyrelsen även tagit signalskyddschefsansvaret och aktörerna har då blivit en del av respektive länsstyrelses signalskyddsorganisation. Ett 50-tal personer har utbildats för att regionalt kunna utbilda i handhavandet av signalskyddsutrustning, däribland Signe.

Den samlade målgruppen för Signe har omfattat verksamhetsutövare med varierad erfarenhet av att hantera säkerhetsskyddsklassificerade handlingar. För att uppnå en gemensam lägstanivå har länsstyrelserna med stöd av projektet genomfört regionala säkerhetsskyddsutbildningar för olika personalgrupper inom kommuner och regioner.

Även medarbetarna på länsstyrelserna som arbetar med registraturfrågor har i flera omgångar utbildats i hantering av säkerhetsskyddsklassificerade handlingar enligt metodik för delning som tagits fram inom projektet Säkra kommunikationer. Utbildningarna har också innehållit moment kopplade till nya verksamhetsstöd för dokumentation och digital spårning. Länsstyrelsernas gemensamma IT-avdelning har infört en särskild kvalitetsprocess (ackreditering) som väsentligt stärkt den egna förmågan att utveckla och förvalta IT-stöd för skyddsvärd information.

Mottagarorganisation för att vidmakthålla förmågor från PKR

En viktig uppgift för PKR har varit att säkerställa att förmågeökningarna kan vidmakthållas över tid. Ett särskilt fokus har därför varit på att identifiera eller skapa mottagarorganisationer för leveranserna och att hitta finansiering för de förvaltningskostnader varje förmågeförändring medför. Under 2019 etablerades ett förvaltningsobjekt för samhällsskydd och beredskap inom länsstyrelsernas gemensamma förvaltningsorganisation. Nya gemensamma nätverk för verksamhetsområden kopplade till säkerhet och totalförvarsrelaterade frågor har inrättats, till exempel frågor kopplade till samband och ledning. Några av de befintliga har också anpassat sina arbetsformer för att kunna utgöra stöd till förvaltningsorganisationen.

Påverkan från covid-19-pandemin

Utvecklingsprogrammets genomförande har påverkats både negativt och positivt av sjukdomen covid-19. Införande på länsstyrelser och andra regionala aktörer har fått lägre prioritet och planerna har omarbetats i flera fall, vilket betyder att införandet av flera av de centrala leveranserna kommer att pågå under 2021. PKR som ramverk är därför planerat att i viss omfattning fortsätta under 2021. Pandemin har dock varit en viktig drivkraft i att öka förmågan inom några av utvecklingsområdena bland annat hur samhällsviktig verksamhet på länsstyrelsen ska identifieras och prioriteras, hur bortfall av personal ska hanteras samt arbetet med att ta fram och dela lägesbilder i händelse av samhällsstörning. I vissa län har kryptodatorn Signe använts för att dela känslig information mellan de regionala aktörerna, vilket påskyndat införandet. Även Socialstyrelsen har tillkommit som nationell användare av Signe.

Systematiskt arbetsmiljöarbete

Pandemiåret 2020 har inneburit ett mycket högt fokus på det systematiska arbetsmiljöarbetet inom myndigheten. Under året har bland annat två medarbetarundersökningar genomförts för att mäta medarbetarnas upplevelse av den fysiska, sociala och organisatorisk arbetsmiljö utifrån situationen med påtvingat hemarbete. Resultaten från undersökningarna har varit en viktig del i att identifiera de arbetsmiljömässiga utmaningar som omfattande arbete hemifrån innebär. Den sista medarbetarundersökningen som genomfördes i slutet av året efter cirka nio månaders arbete hemifrån, visade på ett mycket gott resultat utifrån produktion inom respektive verksamhetsdel och en förhållandevis väl fungerande arbetsmiljömässig situation.

Myndigheten har vidareutvecklat digitala arbetsformer löpande under året och därigenom även identifierat och hanterat en mängd utvecklingsområden, inte bara utifrån arbetsmetoder utan även utifrån ett fysiskt, socialt och organisatoriskt arbetsmiljöperspektiv.

2020 års skyddsronder ställdes om till skyddsroundsintervjuer med fokus på hemarbetsmiljön framför kontorsarbetsplatsen. Traditionella skyddsronder har dock hållits på myndighetens verksamheter på Kullaberg, Söderåsen samt Stenshuvud.

Under året har även två chefsseminarier med fokus på att leda på distans genomförts utöver en tätare förekomst av digitala chefsmöten.

Kompetensförsörjning

I framtagandet av kravprofiler för anställningar beaktas nuvarande men även kommande kompetensbehov utifrån sakområdet som anställningen omfattar.

Myndigheten tillämpar kompetensbaserad rekryteringsmetod vid samtliga anställningsprocesser. För att bredda perspektivet vid framtagning av kravprofilen ingår representant för myndighetens personalenhet i arbetet tillsammans med berörda chefer för sakområdet. Antalet sökande per utannonserad tjänst är fortsatt tillfredsställande.

Traditionell introduktion för nyanställda, med fysiska träffar, har inte kunnat genomföras i sin helhet under rådande omständigheter. Däremot har introduktion gällande den statliga värdegrunden och förvaltningsrättslig utbildning genomförts med nyanställda digitalt.

Könsfördelningen bland myndighetens personal ligger fortsatt utanför förhållandet 60/40. För 2020 har det i genomsnitt varit 66 % kvinnor respektive 34 % män anställda vid myndigheten. Myndigheten strävar efter att ha en jämn könsfördelning och att även i övriga delar spegla det demografiska förhållandet i det omgivande samhället. Länsstyrelsen arbetar aktivt med jämställdhetsintegrering och beaktar språkbruk och kompetenskrav som kan snedvrیدا attraktionen utifrån kön, exempelvis när vi utannonserar lediga anställningar.

Från och med årsredovisning 2020 har beräkningarna av personalomsättning ändrats jämfört tidigare år. Från och med nu gäller att personal med provanställning räknas som tillsvidareanställning direkt. Tidigare år har provanställningsperioden räknats som en tillsvidareanställning plus att övergången till tillsvidareanställning i samband med att provanställningsperioden löpt ut, räknats som ytterligare en tillsvidareanställning. Detta gör att 2020 års redovisning av personalomsättning för tillsvidareanställd personal uppvisar klart lägre siffror än föregående årsredovisningar. Nedanstående jämförelser mellan olika år baseras på den nya beräkningsmodellen.

Personalomsättningen för tillsvidareanställningar för 2020 avseende *avgångna anställningar* är 4,5 % (antal avgångna tillsvidareanställda i förhållande till genomsnittligt antal tillsvidareanställda under året). 2020 års värde innebär en kraftig minskning mot föregående år då motsvarande siffra 7,2 % och för 2018 9,2 %. Personalomsättningen avseende *nyanställda tillsvidareställningar* är för 2020 8,8 %, ett något högre värde jämfört med 2019 (7,3 %,) men betydligt lägre än för de 14,9 % som gällde för 2018.

En samlad bedömning är att kompetensförsörjningen är god utifrån det uppdrag som Länsstyrelsen har.

Sjukfrånvaro

Kön	Ålder	2020			2019		
		Antal anställda*	Total sjukfrånvaro i förhållande till sammanlagd ordinarie arbetstid (%)	Sjukfrånvaro 60 dagar och längre i förhållande till total sjukfrånvaro (%)	Antal anställda*	Total sjukfrånvaro i förhållande till sammanlagd ordinarie arbetstid (%)	Sjukfrånvaro 60 dagar och längre i förhållande till total sjukfrånvaro (%)
Män	≤29	11,4	1,8%	0,0 %	9,2	- ¹⁾	- ¹⁾
	30–49	111,7	2,8%	47,4%	107,9	2,7%	54,5%
	50≥	77,7	1,9%	38,7%	75,6	3,2%	53,4%
	Alla	200,8	2,4%	43,5%	192,7	2,9%	53,0%
Kvinnor	≤29	18,4	2,9%	59,7%	20,0	3,4%	66,2%
	30–49	218,8	5,4%	65,8%	213,4	4,8%	68,0%
	50≥	129,8	4,4%	56,0%	119,6	4,0%	58,3%
	Alla	367,0	4,9%	62,5%	353,0	4,5%	64,9%
Samtliga	≤29	29,8	2,5%	43,8%	29,2	2,8%	59,2%
	30–49	330,5	4,5%	61,8%	321,3	4,1%	65,0%
	50≥	207,5	3,4%	52,5%	195,2	3,7%	56,9%
Summa		567,8	4,0%	58,5%	545,7	3,9%	62,1%

Källa: Länsstyrelsens uppföljningssystem LISA

* Antal anställda beräknas som samtliga månadsanställda reducerat med anställningsperiod samt tjänstledighet om 100%. Därutöver räknas timanställdas anställningsomfattning utifrån antalet genomförda arbetstimmar under anställningsperioden.

¹⁾ Enligt 7 kap. 3 § FAB (2000:605) framgår att uppgifter för grupper med högst 10 anställda inte ska lämnas och inte heller om uppgiften kan hänföras till en enskild individ.

Kommentar till tabellen sjukfrånvaro

Jämfört med föregående år ökade den totala sjukfrånvaron, från 3,9% 2019 till 4,0% 2020. Ökningen av sjukfrånvaron omfattar samtliga ålderskategorier undantaget gruppen kvinnor 29 år eller yngre där sjukfrånvaron minskat från 3,4% 2019 till 2,9% 2020 och gruppen män 50 år eller äldre där sjukfrånvaron minskat från 3,2% 2019 till 1,9% 2020. Sjukfrånvaron har ökat särskilt i gruppen kvinnor 30-49 år, från 4,8% 2019 till 5,4% 2020.

Skillnaden mellan gruppen kvinnor respektive gruppen män avseende sjukfrånvaro håller i sig med en högre sjukfrånvaro i gruppen kvinnor, 4,9%, jämfört med gruppen män, 2,4%. Dessutom har skillnaden ökat eftersom sjukfrånvaron har ökat i gruppen kvinnor, från 4,5% 2019 till 4,9% 2020 samtidigt som den har minskat i gruppen män, från 2,9% 2019 till 2,4% 2020.

Den del av den totala sjukfrånvaron som utgörs av sjukfrånvaro som är 60 dagar eller längre har minskat. Från att ha utgjort 62,1% av den totala sjukfrånvaron 2019 är motsvarande siffra för 2020 58,5%. Särskilt stor är minskningen i gruppen män där andelen sjukfrånvaro som är 60 dagar eller längre sjunkit från 53,0% 2019 till

43,5% 2020. Sett till ålderskategorier har andelen sjukfrånvaro som är längre än 60 dagar sjunkit i samtliga ålderskategorier, men minskningen är särskilt stor inom gruppen kvinnor 29 år eller yngre, gruppen män 30-49 år och gruppen män 50 år eller äldre.

Under våren noterades en ökning i den kortvariga frånvaron då medarbetare stannade hemma även för lindriga symptom på grund av smittriskan. När möjligheten att arbeta hemifrån i större utsträckning introducerades sjönk den kortvariga sjukfrånvaron då man nu kunde jobba trots lindriga symptom. Med en pågående pandemi i landet får man trots allt konstatera att det är positivt att sjukfrånvaron inte förvärrats mer än den gjort.

Strategisk styrning och planering

Under rubriken Mål och uppdrag ovan i årsredovisningen beskrivs kortfattat i vilket sammanhang länsstyrelserna verkar och vilka övergripande frågor vi har att hantera.

Hållbart är ett nyckelord för hela Länsstyrelsens verksamhet då vi har i uppdrag att bidra till genomförandet av Agenda 2030. De 17 globala målen för hållbar utveckling är integrerade och odelbara, vilket betyder att inget mål kan uppnås på bekostnad av ett annat och att framgång krävs inom alla områden för att målen ska kunna uppnås. I begreppet hållbar utveckling ingår de tre dimensionerna av hållbarhet – social, ekonomisk och miljömässig – och alla dimensioner måste beaktas. Vi kommer att få konflikter mellan olika intressen framöver och vi måste kunna hantera dessa konflikter på ett hållbart sätt. Det kommer att bli ökat fokus på Länsstyrelsens avvägningsansvar, vilket i praktiken innebär att kunna hantera olika intressen på ett sådant sätt att största möjliga samhällsnytta uppnås. Se nedan under rubriken Läget i länet för ytterligare redovisning hur utmaningarna i Skåne ser ut.

Utifrån våra övergripande mål och uppdrag och utmaningarna i länet utformar vi vår verksamhetsstyrning för att på bästa sätt bidra till att fullgöra målen och uppdragen. I verksamhetsplanen formulerar ledningsgruppen (som består av landshövdingen, länsöverdirektören och avdelningscheferna) prioriteringar och strategiska mål. Dessa bryts sedan ner till operativa mål och aktiviteter i verksamhetsplaneringen på avdelningarna och enheterna. Verksamhetsplaneringen, genomförs i vårt planerings- och uppföljningssystem LISA (LedningsInformation i SAMverkan).

På myndighetsnivå har vi tagit fram tre gemensamma prioriteringar: ett tryggt och delaktigt Skåne, hållbar mark- och vattenanvändning och robust

livsmedelsförsörjning.¹ Utöver dessa tre ”sakprioriteringar” har vi även gemensamma prioriteringar för de sektorsövergripande områdena jämställdhet, mänskliga rättigheter och miljöledning, samt för verksamhetsutveckling i syfte att bli en mera effektiv och innovativ myndighet. Prioriteringarna är gemensamma för myndigheten vilket innebär att avdelningarna gemensamt arbetar och tar ansvar för planering, genomförande och uppföljning. Vi följer upp prioriteringarna tre gånger per år i samband med våra tertialuppföljningar.

Intern styrning och kontroll

I Förordning (2017:868) med länsstyrelseinstruktion anges att Länsstyrelsen Skåne ska tillämpa Internrevisionsförordning (2006:1228). De myndigheter som är skyldiga att följa interrevisionsförordningen är också skyldiga att följa förordningen (2007:603) om intern styrning och kontroll. Denna förordning ställer ytterligare formkrav på de så kallade ”FISK-myndigheterna”. FISK-myndigheterna ska utöver grundkraven även på ett systematiskt sätt hantera risker och dokumentera den interna styrningen och kontrollen. Processen för intern styrning och kontroll är en integrerad del av Länsstyrelsens verksamhetsstyrning, dvs samlade planerings- och uppföljningsprocess.

På Länsstyrelsen Skåne arbetar vi med såväl avdelningsspecifika som myndighetsövergripande risker. De myndighetsövergripande riskerna har genererats utifrån avdelningarnas riskanalyser och följs upp varje tertial. Vi har hanterat riskerna under året genom att genomföra aktiviteter som framför allt bidrar till att begränsa riskerna. Som en integrerad del av verksamhetsplaneringen för nästkommande år identifierar avdelningarna sina riskanalyser som vi ”aggregerar upp” på myndighetsnivå. Parallellt tar vi med oss analyser av innevarande års risker och bedömer om de kan tas bort, om de kvarstår, om de ska formuleras om eller om vi ska ta fram nya risker.

Länsstyrelsen Skåne lägger ner mycket arbete när det gäller att följa Förordning (2007:603) om intern styrning och kontroll. Kraven ser olika ut för landets länsstyrelser, då endast sex länsstyrelser omfattas av denna förordning. Sannolikt varierar kvaliteten på den interna styrningen och kontrollen mellan länsstyrelser och det kan därför vara vanskligt att jämföra länsstyrelsernas arbete på det här området.

Integrering av sektorsövergripande områden

Förordning (2017:868) med länsstyrelseinstruktion (länsstyrelseinstruktionen) 5 § tar upp ett antal sektorsövergripande områden som ska hanteras i vårt

¹ Vårt arbete med prioriteringarna bidrar till Agenda 2030-målen 2, 3, 5, 6, 7, 8, 9, 10, 11, 12, 13, 14, 15 och 16.

myndighetsarbete. Dessa gäller jämställdhet, könsuppdelad statistik, barnperspektiv, tillgänglighet och delaktighet för personer med funktionsnedsättning, mänskliga rättigheter, folkhälsa och förenkla för företag. Nedan redovisar vi några av dessa områden, medan några områden redovisas under respektive verksamhetsområde i årsredovisningen. Detta beror på hur uppdragen formuleras i länsstyrelseinstruktionen. Var respektive område redovisas framgår i tabellsammanställningen för respektive verksamhetsområde.

Jämställdhet

Liksom föregående år har avdelningarna utifrån direktiven för verksamhetsplanering tagit fram insatser för jämställdhetsintegrering i sina avdelningsplaner för 2020 som återfinns i ordinarie planerings- och uppföljningsverktyg (LISA). Det strategiska målet i länsstyrelsens verksamhetsplan är att Länsstyrelsen i sin myndighetsutövning ska bidra till en ökad jämställdhet genom att

- Det finns jämställdhetsintegrerade mål i avdelningens verksamhetsplanering och verksamhetsuppföljning
- Det finns jämställdhetsanalyser i myndighetens styrdokument, beslutsunderlag och skrivelser. Utöver det har länsstyrelsen i årets verksamhetsplan kompletterat med ett tematiskt mål att Länsstyrelsen ska uttrycka sig jämlikt och jämställt i ord och bild genom att använda sig av guiden "Alla ska med".

Alla avdelningar har aktiviteter utifrån det strategiska målet liksom under målet att använda sig av guiden "Alla ska med". Flera enheter har använt sig av workshopmaterialet som togs fram föregående år för att identifiera relevanta aktiviteter utifrån sitt verksamhetsområde rörande jämställdhet.

Alla avdelningar har utpekade koordinatörer som en resurs för jämställdhetsintegrering av den egna verksamheten. Dessa sammankallas regelbundet för erfarenhetsutbyte och kunskapspåfyllning. I år har fokus varit på att uppdatera länsstyrelsens guide kring inkluderande kommunikation "Alla ska med" med tillgänglighet och barnperspektiv. Att ta fram en webb utbildning kring den har också varit en prioriterad aktivitet. Detta är ett sätt att tillgängliggöra guiden för alla medarbetare så att alla kan kommunicera jämställt och jämlikt i ord och bild.

Under året påbörjades även ett arbete med en metodstödssida på intranätet för § 5 och 6. Syftet är att samla information och stöd kring jämställdhetsintegrering och övriga sektorsövergripande uppgifter samt att hjälpa medarbetare och chefer i sitt arbete med jämställdhetsintegrering. Båda dessa är försenade på grund av arbetet kopplat till länsstyrelsens krisledningsorganisation för covid-19-pandemin (där både kommunikationsenheten och sakkunnig i jämställdhet har arbetat). Både

metodstödssidan och webutbildningen beräknas vara klara i början av 2021. Introduktions- och basutbildningar i jämställdhetsintegrering för nyanställda har ställts in och ersatts av allmänna webutbildningar om jämställdhetsintegrering (utan särskilt fokus på länsstyrelsens uppdrag).

Arbetet med våld i nära relationer ur ett arbetsgivarperspektiv har fortsatt under året, om än något påverkat av pandemin. Till exempel har Jämställdhetsmyndigheten föreläst om frågan för samtliga chefer. Frågan ingår numera som en del i det systematiska arbetsmiljöarbetet, bland annat som en integrerad del i en arbetsmiljöutbildning som ges till nya chefer och ställföreträdande chefer. Kommunikationsinsatser internt till både chefer och medarbetare har också genomförts.

Under våren (första tertialet) markerade samtliga avdelningar en uppåtgående trend gällande arbetet med jämställdhetsintegrering för att under hösten (andra tertialet) markera oförändrat eller nedåtgående. Mycket av detta beroende på arbetet kopplat till covid-19-pandemin.

Det är svårt att mäta hur vi bidrar till ökad jämställdhet eftersom jämställdhetsintegreringen sker i det ordinarie arbetet, dagligen i bästa fall, och inte nödvändigtvis rapporteras. Detta gäller även för jämställdhetsintegrerade mål i avdelningsplanerna liksom för jämställdhetsanalyser i beslutsunderlag och länsstyrelsens policy och skrivelser.

Individbaserad statistik redovisas inte genomgående könsuppdelat vid Länsstyrelsen. Under rådande pandemi har arbetet med könsuppdelad statistik i ärendesystemet Platina försenats. Ett beslut har fattats om att Länsstyrelserna gemensamt ska bilda ett nationellt utvecklingsprojekt då det saknas ett förvaltningsobjekt för sakområdet jämställdhet. Arbetet ska resultera i en vidareutveckling av statistiken och vårt system. Arbetet kommer ske mellan sakområdet jämställdhet och förvaltningsobjektet Generellt handläggningsstöd.

Mänskliga rättigheter och funktionsrätt

Länsstyrelsen har ett viktigt ansvar att följa principerna om de mänskliga rättigheterna även i våra egna verksamheter. Kontinuerlig kunskapspåfyllnad och ett hållbart system som stödjer tillämpning av det rättighetsbaserade arbetssättet i myndighetens verksamheter är en viktig förutsättning för en förstärkt förmåga och kapacitet att ta ett större ansvar för verksamhetens konsekvenser för de mänskliga rättigheterna.

Med stöd i direktiven för verksamhetsplanering belyses, analyseras och beaktas mänskliga rättigheter, inklusive barnets rättigheter och tillgänglighet och delaktighet för personer med funktionsnedsättning, i samband med avdelningarnas planering av verksamheten. Liksom föregående år har avdelningarna tagit fram insatser för mänskliga rättigheter i sina avdelningsplaneringar för 2020, vilka återfinns i planerings- och uppföljningssystemet (LISA). *Det strategiska målet* för mänskliga rättigheter är att länsstyrelsen ska bidra till en ökad integrering av mänskliga rättigheter. *De två operativa målen* är att det finns integrerade mål för mänskliga rättigheter i avdelningarnas verksamhetsplanering och verksamhetsuppföljning samt att det år 2021 finns analyser av mänskliga rättigheter i myndighetens styrdokument samt beslutsunderlag och skrivelser där det är relevant. Barnets rättigheter ska särskilt beaktas. Målen förstärker förutsättningarna för ett funktionsrättsperspektiv i planering, analyser, beslut och utförande av olika verksamheter.

Alla avdelningar har aktiviteter under något av de operativa målen. Några av dessa har särskild barn- och funktionsrättskoppling. Exempelvis kan nämnas att Enheten för samhällsetablering och integration har arbetat med att integrera ett barnrättsperspektiv i verksamhetsplanerna. Miljöavdelningen har färdigställt en matris för hållbarhetsarbete som stöd för att följa upp om styrdokument samt beslutsunderlag beaktar rättighetsmålen. Miljöstrategiska enheten undersöker förutsättningar för implementering av denna i verksamheten. En mall för analys av policyer och rutiner för mänskliga rättigheter och jämställdhet har tagits fram av Avdelningen för verksamhetsstöd. Flera planerade insatser har dock fått skjutas på framtiden med anledning av covid-19-pandemin och kommer förhoppningsvis kunna genomföras under 2021. Exempel på sådana insatser är workshops utifrån workshopmaterialet för sektorsövergripande frågor och metodstödmaterialet på intranätet för frågor som rör 5 och 6 §§ i Förordning (2017:868) med länsstyrelseinstruktion, med syfte att ge stöd till chefer och medarbetare i integrering av dessa frågor i sin verksamhet. Introduktions- och basutbildningar i integrering av mänskliga rättigheter har fått ställas in under året.

Alla avdelningar har utpekade koordinatörer som utgör ett stöd i att effektivisera arbetet med integrering av mänskliga rättigheter och jämställdhet vid myndigheten. Koordinatorerna har träffats flera gånger under året för kunskapspåfyllnad och erfarenhetsutbyte. Utifrån ett MR-perspektiv har särskild uppmärksamhet getts åt lägesfakta för mänskliga rättigheter och barnkonventionen. Koordinatorerna har även fått särskild information om tillgång till digital information för personer med funktionsnedsättning.

Målen har fått genomslag i myndighetens verksamheter, samtidigt är det fortsatt en utmaning hur vi mäter att myndigheten har ökat integreringen av mänskliga

rättigheter eller hur arbetet förändras. Mycket av arbetet sker i det ordinarie arbetet och finns inte alltid dokumenterat. Vi behöver hitta former för att bättre kunna följa upp beslut, policyer, planer, strategier och andra åtgärder som föregåtts av en rättighetsanalys.

Barnrätt

Ett av de operativa målen i myndighetens verksamhetsplan är att det år 2021 finns analyser av mänskliga rättigheter i myndighetens styrdokument samt beslutsunderlag och skrivelser där det är relevant. Barnets rättigheter ska särskilt beaktas. Detta förstärker förutsättningarna för barns perspektiv och rättigheter i planering, analyser, beslut och utförande av olika verksamheter. Länsstyrelsen har flera uppdrag och verksamheter som har barnets rättigheter i fokus. Det handlar bl.a. om uppdrag för föräldraskapsstöd, insatser för asylsökande, tillsyn av överförmyndare, jämställdhet, samhällsplanering och boende, naturvård och friluftsliv. Samtidigt görs inte någon konsekvent eller systematiserad prövning av barnets bästa idag.

Det har genomförts kunskapshöjande insatser om rättighetsbaserat arbetssätt med fokus på barn som rättighetsinnehavare i några av länsstyrelsens verksamheter under året. Flera planerade insatser har dock fått ställas in med anledning av covid-19-pandemin. Förvaltningsavdelningen har genomfört en halvdags workshop om barnkonventionen och hur den kan användas i verksamheten. Länsstyrelsens MR-strateg har gjort en barnrättsanalys av verksamhetsplanen för Enheten för samhällsetablering och integration, något som lett till flera planerade insatser för att stärka barnets rättigheter i verksamheten. MR-strategen har också bistått med barnrättsanalyser i projektplaner och regionala strategier. Exempel på detta är den regionala bostadsmarknadsanalysen för Skåne 2020.

Arbetet med barns rättigheter utvecklas positivt i Länsstyrelsens arbete. Fler anställda har fått kunskapspåfyllnad om barnkonventionen och hur den kan användas i verksamheten och fler verksamheter har fått kunskaper om hur en barnrättsanalys kan knytas till verksamhetsplaneringen. Samtidigt behöver länsstyrelsen bli bättre på att använda barnkonventionen och se vad den säger om barnets rättigheter i de beslut vi fattar.

Förenkla för företag

En betydande del av arbetet med att förenkla för företagen innebär samarbete med andra myndigheter och regionala aktörer och är därför en integrerad del i arbetet inom olika sakområden. För att arbeta mer enhetligt även nationellt deltar Länsstyrelsen i samarbeten med övriga länsstyrelser.

Länsstyrelsen har under året utifrån ett brett anslag med olika initiativ arbetat med att förenkla och effektivisera företagets kontakter med myndigheten och underlätta för företagen att göra rätt från början. Som följd av pandemins prägel på året har utbudet av direkta dialogmöten för information och vägledning begränsats. Arbetet med att implementera olika typer av digitala lösningar och arbetssätt har fortsatt med positivt resultat på bl.a. handläggningstider. Likaså har satsningar för att underlätta samrådsförfarande och framtagande av nya och uppdaterade vägledningar inom olika områden bidragit till att effektivisera och korta ledtider för beslut.

Länsstyrelsen förenklar för företag att följa gällande regler – service, bemötande och tillståndsgivning...

Generellt är myndighetens ambitioner när det gäller service och bemötande mycket höga. Exempelvis har handläggningstiderna avseende förprovning av djurstallar kortats såväl gällande ansökan som besiktningar. Besiktningssprotokoll skickas utan undantag ut inom 14 dagar.

Inom miljötillsyn har ökad prioritering av kärnverksamheten lett till snabbare handläggning av alla inkomna ärenden, ca 550 fler ärenden har handlagts i år jämfört med samma period förra året. Inte minst i början av pandemin fanns behov för bolag att snabbt rikta om sin produktion. Ca 360 fler ärenden kom in i år jämfört med förra året. För att möta behoven och möjliggöra snabbare omställning har beslutsprocessen ytterligare effektiviserats och snabbats upp. Ytterligare servicehöjande åtgärder har genomförts som underlättar för företagen att följa gällande regler.

- Tillsynsansvaret för de olika bolagsbranscherna har fördelats på samma handläggare. Detta skapar kontinuitet och verksamhetsutövarna lär känna handläggaren bättre vilket underlättar kontakten med oss.
- Minst två handläggare per bolagsbransch vilket ökar servicen och minskar sårbarheten.
- För dikningsföretag har en stor satsning på digitalisering av tusentals täckdikningskartor i Skåne genomförts för tillgängliggörande på webben. Vi digitaliserar även en sorts förrättningar av dikningsföretag som för närvarande enbart finns som papperskartor. Informationen på externa webben har gjorts mer lättillgänglig. Detta är värdefulla insatser för exempelvis lantbrukare och konsulter.
- I syfte att förenkla och effektivisera sker samprovning av Natura 2000-områden, reservatsdispenser, landskapsbildskydd, biotopskydd med olika vattenärenden.

- Under året har miljöprövningen lagt mycket fokus på samrådsförfarandet och fokuserat på att ge tidiga besked om länsstyrelsens ståndpunkt i tidiga lägen. Efter samråden har vi upprättat tydliga samrådsyttranden med länsstyrelsens samlade ställningstaganden. Digitala samråd, bl.a. via Skype, har möjliggjorts.

... och gör det lättare att starta och driva företag...

Generellt råder en hög digitaliseringsgrad sedan flera år tillbaka som snabbt på och underlättat kommunikationen med företagare. Kontakter med företagen sker så tidigt som möjligt för att underlätta för företagen att snabbt komma igång med sin verksamhet. Exempelvis vägleds kommunerna i sin handläggning av nyetableringar av verksamheter som omfattas av anmälningsplikt. Detta förenklar för företagen att redan i ett tidigt skede få kvalitetssäker och solid information om vad som gäller för inför kommande etablering.

När nya tillstånd beviljas och Länsstyrelsen är tillsynsmyndighet har ett tillsynsbesök genomförts inom 6 månader för gemensam diskussion om tillståndet och dess villkor. Detta ökar förståelsen för de krav som ställs på bolagen och hjälper bolagen att förstå sitt ansvar och tillsynsmyndighetens roll.

Länsstyrelsen medverkar också i fält med lantbrukare i mer komplicerade ärenden för rådgivning men också i dialogmöten vid konflikter mellan olika intressenter för att nå en överenskommelse med berörda parter i stället för föreläggande.

Inom miljöprövningen har bland annat följande insatser genomförts:

- Under året har fokus legat på att korta handläggningstiderna ytterligare utan att ge avkall på en korrekt och kvalitativ handläggning.
- Förtydligat informationen på vår hemsida avseende hur man söker tillstånd samt hänvisat till länkar bl.a. till andra myndigheter där det framgår information om tillståndsprövning.
- Den skriftliga vägledningen ”Att söka tillstånd” är uppdaterad.
- Samtliga dokument på vår hemsida vad gäller prövning av miljöfarlig verksamhet har tillgänglighetsanpassats.
- Under året har ett arbete med att ta fram ett materialförsörjningsprogram initierats för att ge vägledning till kommuner och bolag om befintliga och framtida täktverksamheter.
- Vi har aktivt deltagit i ett nationellt samverkansprojekt med att ta fram en nationell e-tjänst för att söka tillstånd till miljöfarlig verksamhet.

... samt underlättar för företag att göra rätt

Länsstyrelsen Skåne har avsatt personella resurser till en arbetsgrupp som tillsammans med Statens jordbruksverk och andra länsstyrelser utvecklar djurslagsspecifika digitala ansökningsblanketter. Detta syftar till att förtydliga regelverket och förenkla arbetet att skicka in en komplett ansökan. Utvecklingsarbetet pågår också under 2021.

Länsstyrelsen har genomfört ökad rådgivning och informationsspridning i samband med bl.a. tillsynsbesök och granskning av miljörapportering. Detta hjälper verksamhetsutövarna att göra rätt från början och behovet av kompletteringar i ärenden kan minimeras. Vidare har Länsstyrelsen under året deltagit i konferens för tillsynsmyndigheter där vi bl.a. informerat om deras roll i prövningsprocessen, inklusive samråd och prövotider. Att vägleda tillsynsmyndigheter ger positiva synergier för bl.a. de bolag som söker tillstånd.

Rådgivning och information om gällande lagstiftning ger bättre förutsättningar för verksamhetsutövaren att energieffektivisera sin verksamhet. Under 2020 har fokus varit att ta kontakt med och besöka alla verksamheter som har besökts föregående år i syfte att följa upp och stödja företagets fortsatta energieffektiviseringsarbete.

Summering

Sammantaget möter våra insatser de utvecklingsbehov som bland annat tidigare års brukarundersökningar visat på, vilka framför allt rör kortare handläggningstider och svårigheter i att komma i kontakt med rätt handläggare. I förlängningen ger detta företagen bättre planeringsförutsättningar och besparingar i form av tid och pengar.

Verksamhetsöversikt

Länsstyrelsen i Skåne län	2020	2019	2018
Medarbetardata			
Antal anställda*	567,8	545,7	535,1
Antal årsarbetskrafter	526,9	493,5	489,7
- varav årsarbetskrafter män	191,6	179,0	183,1
- varav årsarbetskrafter kvinnor	334,4	313,4	305,6
Verksamhetsdata			
Antal ärenden, inkomna och upprättade	77 491	70 367	69 705
Antal beslutade ärenden	83 106	74 848	65 198
Antal ej beslutade ärenden äldre än två år	8 412	8 366	313 ¹⁾
Ekonomidata (tkr)			
Verksamhetskostnad exkl. resurssamverkan inkl. OH	554 456	507 812	500 800
- varav verksamhetskostnad – förvaltningsanslag exkl. OH	210 581	201 244	186 829
- varav verksamhetskostnad – Andra anslag (sakanslag) exkl. OH	206	306	289
- varav verksamhetskostnad – bidragsfinansierad verksamhet exkl. OH	201 397	174 258	181 912
- varav verksamhetskostnad – avgiftsfinansierad verksamhet exkl. OH	10 495	9 063	12 966
- varav OH	131 778	122 942	118 804
Lämnade bidrag där Länsstyrelsen gör utbetalningen	595 341	472 382	406 473

* Antal anställda beräknas som samtliga månadsanställda reducerat med anställningsperiod samt tjänstledighet om 100%. Därutöver räknas timanställdas anställningsomfattning utifrån antalet genomförda arbetstimmar under anställningsperioden.

¹⁾ Huvuddelen av länsstyrelsernas arbete med jordbrukarstöden och landsbygdsstöden sker i Jordbruksverkets IT-system. Dessa system var ännu inte färdigbyggda 2018, vilket medförde att delar av handläggningen ännu ej gick att genomföra och att rättvisande statistik över handlagda ärenden inom området jordbrukarstöd (601) därmed inte var möjliga att hämta ut i sin helhet.

Kommentar till tabellen medarbetar-, verksamhets- och ekonomidata

Länsstyrelsen Skåne växer på alla fronter. Årsarbetskrafterna ökar, antal ärenden ökar och verksamhetskostnaderna ökar, framför allt avseende bidragsfinansierad verksamhet. Vi betalar också ut större summor i bidrag jämfört med föregående år.

Under 2020 har länsstyrelsens verksamhet påverkats starkt av covid-19-pandemin vilket återspeglas i verksamhetsöversikten ovan. Antal årsarbetskrafter (ÅA) har ökat med ca 33. 10 av dessa har arbetat med krishantering i olika former, vilket är en ökning med drygt 50% jämfört med 2019. Utbetalning av stöd ökar med 13 ÅA, vilket är en ökning med ca 360%, Regional tillväxt ökar med ca 4 ÅA, vilket innebär en fördubbling. Ökningarna inom dessa tre verksamhetsområden är direkt hänförliga till insatser med anledning av pandemin.

Antal inkomna och beslutade ärenden har ökat med omkring 11%. Merparten av ärendena utgörs av bidragsutbetalningar med anledning av pandemin, exempelvis hyresstöd.

Verksamhetskostnaderna ökar i paritet med de ökade uppdragen. Största förändringen ligger inom den bidragsfinansierade verksamheten, vilket beror på att merparten av finansieringen för pandemiuppdragen erhålls som bidrag från annan statlig myndighet.

Lämnade bidrag har ökat med närmare 122 mnkr. Merparten av ökningen är även den hänförlig till pandemin i form av exempelvis utbetalade hyresstöd och omsättningsstöd till småföretag.

Läget i länet

Länsstyrelseinstruktion	Regleringsbrev 2020	Övriga uppdrag, förordningar m.m.
<ul style="list-style-type: none"> • 2 § p 3 		

Regleringsbrevsuppdrag som ska redovisas i särskild ordning finns listade i bilaga D.

Ett extraordinärt år

Det är omöjligt att beskriva läget i länet utan att inledningsvis nämna den akuta situationen med anledning av covid-19-pandemin. Då läget just med avseende på pandemin rapporteras i särskild ordning, där till exempel lägesbilder skickas in varje vecka, så konstaterar vi här att aldrig har väl en och samma orsak påverkat både länet och länsstyrelsens verksamhet så kraftigt som under 2020. Från att under våren ha klarat sig relativt väl har länet under hösten och slutet av året drabbats hårt av pandemin.

Strategisk samverkan på ledningsnivå

Länsstyrelsen arbetar aktivt för att de nationella målen ska få genomslag i länet. Det görs på olika nivåer och i en rad olika konstellationer, i samverkan och i samarbete med andra statliga myndigheter, kommuner, Skånes Kommuner (f.d. Kommunförbundet Skåne), Region Skåne, företrädare för näringslivet och civilsamhällets organisationer och föreningar. Arbetet finns mer utförligt, och i sitt sammanhang, beskrivet under respektive sakområde i årsredovisningen.

Strategisk samverkan och samordning på högsta ledningsnivå är en viktig förutsättning för att med ett högre helhetsperspektiv hålla ihop de samverkansformer som finns inom olika verksamhetsområden och med olika aktörer. I detta syfte träffar länsledningen regionala ledningsföreträdare i flera olika forum.

Året har också i dessa sammanhang helt dominerats och präglats av den pågående covid-19-pandemin. Fysiska möten ersattes tidigt under våren med digitala möten som i sig har gett möjlighet att möta behovet av en betydligt ökad mötesfrekvens jämfört med tidigare år. Sedan pandemins utbrott har länsledningen mött länets kommunledningar minst en gång per månad, ofta tillsammans med regionen och Skånes smittskyddsläkare, för strategiskt informationsutbyte i krishanteringsfrågor kopplade till pandemin. I samma syfte har sedan mars månad möten genomförts i genomsnitt varannan vecka med ansvariga befattningshavare för statliga myndigheter

i länet. Efter sommaren har regelbundna samverkansmöten också genomförts med ett antal skånska trossamfund och idrottsförbund.

Styrgruppen för regional ISF (Inriktning och samordningsfunktion) har varit central i krishanteringssamverkan på ledningsnivå. Funktionen har formerats av länsledningen, regiondirektören, kommundirektörerna i de fyra största kommunerna och Simrishamn, förbundsdirektören Skånes Kommuner samt länsstyrelsens krisledningschef och har under landshövdingens ledning träffats varje vecka. Huvudfokus har legat på försörjningsfrågor rörande skyddsutrustning och -materiel.

Utöver det omfattande pandemiarbetet har strategisk samverkan under året upprätthållits även i andra viktiga frågor. Exempelvis har constellationerna Skånskt ledningsforum, det regionala rådet för totalförsvars- och krisberedskapsfrågor samt den strategiska högnivågruppen under året genomfört viktiga strategiska samverkansmöten.

Det lyckade samverkansprojektet ”Skåne tillsammans mot brott” initierades 2017 och genomförde under året sitt avslutande år. Gemensamt har Länsstyrelsen Skåne, Polisen Region Syd, Region Skåne, Skånes Kommuner, Kriminalvården region syd, Sydsvenska Industri- & Handelskammaren samt Tullverket genomfört en rad aktiviteter och insatser för att förstärka och utveckla ett gemensamt brottsbekämpande och förebyggande arbete. Glädjande nog beslutade samtliga medverkande aktörer att fortsätta och fördjupa samarbetet genom samverkansöverenskommelsen ”Skåne tillsammans mot narkotika”. Överenskommelsen sträcker sig över 2022 och inriktas i huvudsak mot förebyggande och tillgänglighetsbegränsande insatser mot narkotika.

Socialt perspektiv

De allra flesta vuxna i Skåne skattar att de har en bra hälsa och ser ljust på framtiden enligt Region Skånes folkhälsoenkät som genomfördes hösten 2019. Samtidigt präglas Skåne av stora skillnader och det finns flera oroande utvecklingstendenser ur ett perspektiv av social hållbarhet.

Trots hög tillväxt av nya arbetstillfällen de senaste åren har Skåne den lägsta sysselsättningsgraden i landet och flest andel fattiga invånare. Sysselsättningsgraden varierar starkt med födelseland och i mindre utsträckning kön. Ojämligheten på flera områden ökar både mellan grupper och mellan olika geografiska delar av Skåne. Trångboddheten har ökat och det är störst andel trångbodda i de yngsta åldersgrupperna och bland gruppen födda utanför Europa, där en femtedel kategoriserades som trångbodda 2019. Vi vet att fattigdom och trångboddhet är

viktiga riskfaktorer för att barn ska utveckla exempelvis psykisk ohälsa, missbruk och kriminalitet senare i livet.

Utbildningsnivån i Skåne är hög, men skillnaderna mellan kommunerna är stor. Några ligger i toppen och några i botten i en nationell jämförelse. I samtliga skånska kommuner visar statistiken att mäns förvärvsinkomst är högre än kvinnors samtidigt som kvinnors utbildningsnivå är högre. Den faktiska inkomstskillnaden mellan kvinnor och män i Skåne är 20 procent. Skåne har en utmaning gällande fördelningen av det obetalda hem- och omsorgsarbetet, där mäns andel av uttagen föräldraförsäkringen är bland landets lägsta.

Skåne utmärkte sig negativt vad gäller andel som har svårt att lita på andra jämfört med riket. En tredjedel uppgav att det hade svårt att lita på andra människor. De som i störst utsträckning uppgav att de hade svårt att lita på andra människor var den yngsta åldersgruppen 18-34 år. Även om intresset för medborgardemokrati har ökat något i Skåne upplever många skåningar minskad insyn och en sämre tillgång till samhällsservice som t.ex. vård. Även det sociala deltagandet, som det mäts i folkhälsoenkäten, varierar kraftigt mellan olika grupper inte minst baserat på utbildningsnivå.

Utvecklingen i Skåne när det gäller brottslighet och trygghet varierar. Polisens trygghetsmätning visar en minskad trygghet framför allt i norra Skåne och i de mindre kommunerna. I Malmö har vi sett en positiv utveckling under de senaste åren. Pandemin har påverkat olika brottskategorier på olika sätt. Flera skånska kommunerna rapporterar en ökad skadegörelse, medan t.ex. antalet bostadsinbrott minskat på flera håll.

Det finns redan indikatorer på att befintlig utsatthet förstärks av den pågående pandemin, exempelvis i form av ökad arbetslöshet och psykisk ohälsa. Ojämligheter utifrån till exempel socioekonomisk position och diskrimineringsgrunderna riskerar på sikt att öka ytterligare.

Ekonomiskt perspektiv

Skånes befolkning fortsätter att öka med ca 1% om året, totalt bor här 1 387 650 invånare (30 september 2020). Befolkningen ökar i praktiskt taget samtliga av Skånes 33 kommuner. Den västra delen av länet ökar snabbare än den östra. Befolkningsökningen beror på ett positivt utrikes flyttnetto, den naturliga folkökningen samt flyttnetto gentemot övriga län i Sverige.

Bruttoregionalprodukten (BRP) per invånare har haft en svagare utveckling i Skåne än i riket. Förklaringen är att Skånes och rikets ekonomiska tillväxt varit

någorlunda densamma men att befolkningstillväxten i Skåne varit starkare än i riket som helhet, vilket resulterat i en svag utveckling av BRP per invånare.

Skåne har en sysselsättningsgrad på 76,7% i landet, vilket är den lägsta för alla län även när gränspendlare till Danmark räknas in. Riksgenomsnittet är 80,1%. Sysselsättningsgraden varierar inom länet där den högsta sysselsättningsgraden finns i sydöstra Skåne och den lägsta finns i den sydvästra delen. Sysselsättningsgraden varierar starkt med födelseland och i mindre utsträckning, kön. Av Skånes befolkning mellan 20-64 år med Sverige som födelseland, var 83,1 procent av männen och 82 procent av kvinnorna sysselsatta. Motsvarande värde för befolkningen född utanför Europa var 51,8 respektive 44,8 procent. Trots att arbetslösheten gått ned något sedan 2014 har Skåne län den högsta arbetslösheten i landet. Såväl ungdoms- som långtidsarbetslösheten ligger över riksnittet.

Medelinkomsten i Skåne är lägre än riksnittet och i de två andra storstadslänen, men då saknas inkomststoppigt från gränspendlare. I Skåne finns omkring 14 000 personer som arbetar i Danmark, vars inkomster inte redovisas i den nationella inkomststatistiken.

Skåne har i stort sett samma branschstruktur som riket med undantag av att andelen sysselsatta inom handel är något högre. Tillväxtviljan i småföretagen i Skåne ligger under genomsnittet för Sverige. Lagar och myndighetsregler ses av fler skånska småföretag som ett stort tillväxthinder än i landet i stort. I Skåne exporterar mer än vart femte småföretag, vilket är klart högre än riksnittet.

Under 2019 byggdes 9155 nya bostäder i Skåne och drygt 500 var i ombyggnad, vilket var det högsta bostadsbyggandet sedan 1992. Störst var bostadsbyggandet i de större kommunerna. Trots högt byggande konstaterar Länsstyrelsen att Skåne inte når det nationella delmålet för bostadspolitiken som innebär långsiktigt väl fungerande bostadsmarknader där konsumenternas efterfrågan möter ett utbud av bostäder som svarar mot behoven. Den ekonomiska konjunkturen och ränteläget spelar stor roll för bostadsmarknaden och byggandet av bostäder. Det är svårt att bedöma effekterna av covid-19-pandemin. Människors situation på bostadsmarknaden speglar ofta situationen på arbetsmarknaden. En lågkonjunktur innebär sannolikt att fler får lägre inkomster och fler kan ha svårt att klara sin försörjning. För vissa grupper kan det bli svårare att behålla sin bostad eller att ekonomiskt efterfråga bostäder vid behov av att byta bostad. Skåne är ett sårbart län för en marknadsstyrd bostadsmarknad och bostadsbyggande på grund av relativt låga inkomster. Det finns en tydlig social och ekonomisk situation som gör det svårt att lösa bostadsförsörjningen med dagens ramverk. Det finns en växande klyfta mellan

olika grupper och geografiska delar av Skåne. Dessa skillnader riskerar att öka om pandemin följs av en lågkonjunktur.

Miljömässigt perspektiv

De största utmaningarna i ett globalt perspektiv är, både för Skåne och Sverige, att säkerhetsställa en hållbar konsumtion och produktion, bekämpa klimatförändringarna och att säkerställa en bevarad biologisk mångfald. För att klara utmaningarna krävs ett kontinuerligt arbete med att skydda miljön och arbeta för en hållbar framtid. Utsläpp ska inte skada människor, djur och natur. Den biologiska mångfalden ska bevaras, och energi och naturresurser ska användas på ett effektivt sätt. Trots att länets kommuner, företag och medborgare har ett mycket stort engagemang i dessa frågor är arbetet långt ifrån tillräckligt för att de 15 miljökvalitetsmål som berör Skåne ska uppnås. Länsstyrelsens samlade bedömning är att det är endast två av miljökvalitetsmålen som har en positiv utveckling, nämligen Bara naturlig försurning och God bebyggd miljö. Två mål har en fortsatt negativ utveckling och dessa är Ett rikt odlingslandskap och Ett rikt växt- och djurliv. Övriga mål saknar underlag eller tydlig riktning.

I klimatförändringarnas spår finns det en risk att de skånska sandstränderna försvinner och att översvämningar längs kusten ökar dramatiskt. Det pågår ett intensivt klimatanpassningsarbete i länet. Finansieringsfrågan är, för de skånska kommunerna, det enskilt största hindret för genomförande av klimatanpassningsåtgärder. Många av de investeringar som behövs för att klimatanpassa den byggda miljön är omfattande och kostsamma och det är inte troligt att dessa kostnader kan antas accepteras av kommunerna eller kollektiven (exempelvis VA-kollektivet).

Det finns en stor konkurrens om marken i Skåne, eftersom länet är litet till ytan med en stor befolkningmängd. Den ökande befolkningmängden ställer krav på ytterligare tätortsexpansion och infrastrukturutbyggnad. Marken utanför tätorterna ska räcka till mycket såsom livsmedelsproduktion, bevarande av biologisk mångfald, rekreationsområden, dricksvattenförsörjning, klimatanpassningsåtgärder, m.m.

Skåne är den del av landet som har minst allemansrättslig mark per invånare. Samtidigt är vi ett av de län som har störst artrikedom och hyser flest hotade arter. Vi har en betydande turism och många besöker länet just för naturens skull. Här finns till exempel 3 nationalparker, 7 naturum och 314 naturreservat samt 19 större regionala strövområden. Länet har ett stort antal organisationer och ideella föreningar som erbjuder naturguidning. Under pandemiåret 2020 har besökande till länets natur- och friluftsområden ökat markant, vilket ställer nya och förändrade krav på skötsel och förvaltning.

I Skåne återfinns ungefär 16 procent av Sveriges jordbruksmark och länet består till nästan hälften av åker- och betesmark. Skåne står för 40 procent av landets totalskörd av de vanligaste spannmåls- och oljeväxtgrödorna samt potatis och sockerbetor. Skördarna av trädgårdsväxter i Sverige kommer till nästan 70 procent från Skåne. Den goda jordmånen, det gynnsamma klimatet och den långa växtsäsongen ger marken dess höga produktionskapacitet. Hållbar mark- och vattenanvändning tillsammans med robust livsmedelsförsörjning är viktigt för att länet ska bibehålla den högproduktiva åkermarken och därmed säkra framtida livsmedelsbehov både för länet och för landet.

Vattenkvaliteten i sjöar och vattendrag i Skåne är sämre än i riket som helhet. Skåne har framtida utmaningar med torka och översvämningar. Länets aktörer arbetar strategiskt med VA-utbyggnad på landsbygden, vattneffektivisering och vattenåtervinning, sanering av förorenade områden, ansvarsfull användning av växtskyddsmedel, att reducera risker från kemikalier samt för att åstadkomma bättre vattenhushållning och/eller tryggad dricksvattenförsörjning. I länet kommer kalkning mot försurning behöva ske under ytterligare 20–30 år.

Länets aktörer är aktiva i arbetet med energiomställningen från fossila bränslen till förnyelsebart energislag. Omställningen riskerar dock att bromsas av kapacitetsbrist och lokala effektbrister i elnäten. Det gäller exempelvis utbyggnaden av laddinfrastruktur, järnvägsnät och elektrifierad stadstrafik.

Växthusgasutsläppen i Skåne minskade med 37 % åren 1990–2018, främst beroende på halverade utsläpp från industrin och utfasningen av fossil uppvärmning. Skåne är en transportintensiv region. Transporter och arbetsmaskiner står för över 40 procent av utsläppen, dock har det skett en minskning med 17 procent sedan 2010. Under senaste fem år har andelen resor med kollektivtrafik ökat från 15 till 20 procent, bilresorna minskat från 57 till 53 procent samt resor med gång och cykel är oförändrade på 26 procent. Att minska utsläppen med 70 procent till 2030, för att nå det regionala utsläppsmålet för transportsektorn, är dock en stor utmaning.

Redovisning av verksamhetsområden

Länsstyrelsen i Skåne län bedriver följande verksamheter:

Verksamhet	Benämning
20–21, 25	Övrig förvaltning och trafikföreskrifter
28	Livsmedelskontroll, djurskydd och allmänna veterinära frågor
30, 34	Regional tillväxt och infrastrukturplanering
40–41	Hållbar samhällsplanering och boende
42	Energi och klimat
43	Kulturmiljö
45	Krishantering och skydd mot olyckor
50–58	Naturvård, miljöskydd och vattenverksamhet
60–62	Areella näringar
70, 80–85	Folkhälsa, jämställdhet, integration m.m.

Övrig förvaltning och trafikföreskrifter (20–21, 25)

Avsnittet innehåller redovisningar och återrapporteringar enligt:

Länsstyrelseinstruktion	Regleringsbrev 2020	Övriga uppdrag, förordningar m.m.
<ul style="list-style-type: none"> • 3 § p 1 	<ul style="list-style-type: none"> • 1B1 • 1D10 	

Regleringsbrevsuppdrag som ska redovisas i särskild ordning finns listade i bilaga D.

Verksamhetens mål och uppdrag

Övergripande mål för verksamhetens uppdrag är korta handläggningstider med rättssäkra beslut. Andelen öppna ärenden i relation till inkomna ärenden ska inte överstiga tio procent. Uppdraget avser ärenden om tillstånd, tillsyn och överklaganden av annan myndighets beslut samt föreskrifter, både lokala trafikföreskrifter, sjötrafikföreskrifter och lokala ordningsföreskrifter för att motverka pandemi.

Sakområden som omfattas är allmänna val, medborgarskap, överförmyndare, begravningsfrågor, pantbank, bilskrot, stiftelser, lönegaranti, deponerade medel, penningtvätt, bevakningsföretag, ordningslagen, delgivning, förordnanden, jakt och viltvård samt trafikföreskrifter. Ärendemässigt störst område är stiftelser tätt följt av bevakningsföretag.

Verksamhetens huvudsakliga processer

Handläggningen – som till övervägande delen avser tillstånd och prövning och tillsyn och kontroll av ärenden – sker i huvudsak digitalt via vårt ärendehanteringssystem Platina. För vissa ärendeslag finns eTjänster som medborgaren hittar på vår hemsida och inkomna ärenden diarieförs automatiskt. Några ärendeslag kan expediera ärendet via Mina Meddelanden. Handlingar i papper och filer digitalt via e-post, förekommer också. Beslut bekräftas genom digital signering. Vid tillsyn och tillsynsvägledning förekommer inspektioner i fält och informationsmöten.

Verksamhetens resultat

Verksamheten i siffror	2020	2019	2018
Övrig förvaltning och trafikföreskrifter (20–21, 25)			
Medarbetardata			
Årsarbetskrafter män	11,4	10,8	11,4
Årsarbetskrafter kvinnor	17,5	17,4	16,4
Verksamhetsdata			
Antal ärenden, inkomna och upprättade	13 890	13 975	14 303
Antal beslutade ärenden	13 666	14 389	13 886
Antal ej beslutade ärenden äldre än två år	455	310	88
Ekonomidata (tkr)			
Verksamhetskostnad inkl. OH	30 695	32 842	36 668
- varav verksamhetskostnad – förvaltningsanslag exkl. OH	17 233	17 136	15 485
- varav verksamhetskostnad – Andra anslag (sakanslag) exkl. OH	0	0	0
- varav verksamhetskostnad – bidragsfinansierad verksamhet exkl. OH	4 557	5 625	10 645
- varav verksamhetskostnad – avgiftsfinansierad verksamhet exkl. OH	331	1 148	576
- varav OH	8 573	8 933	9 961
Lämnade bidrag där Länsstyrelsen gör utbetalningen	387 579	306 942	277 542

Variationer mellan åren är normala värden. Rimlig balans öppna ärenden i relation till antalet inkomna ärenden. Mål för handläggningstider uppnås inom samtliga områden som mäts. Äldre öppna ärenden är i huvudsak deponeringsärenden och lönegarantiärenden. Deponeringsärenden kan till sin karaktär bli tio år gamla och därefter tillfaller medlen staten det elfte året. Lönegarantiärenden avslutas när den underliggande konkursen eller rekonstruktionen är avslutad. Vissa uppdrag har sedan 2018/2019 överförts till andra myndigheter (kamera, bingo/lotteri).

Resultatindikatorer	Källa	2020	2019	2018
Tillstånd och prövning				
Antal ärenden om efterträdarval	Platina ¹⁾	209	221	202
Antal personer som erhållit lönegaranti	GarantiLST ²⁾	4 217	3 444	3 223
Tillsyn och kontroll				
Antal granskningar av överförmyndare som lett till åtgärd ³⁾	Platina ¹⁾	2/0	3/0	1/0
Andel tillsynsärenden om penningtvätt som lett till åtgärd	Platina ¹⁾	5/0	0/0	0/0
Antal granskningar av bevakningsföretag/delgivningsföretag som lett till åtgärd ⁴⁾	Platina ¹⁾	1/0	3/0	1/0

- 1) Ärendehanteringssystem, Länsstyrelsen
- 2) Ärendehanteringssystem, Länsstyrelsen
- 3) Allvarlig kritik eller ansökan om entledigande
- 4) Återkallelse av auktorisation

Allmänna val

Antalet ärenden om efterträdarval är i nivå med vad som förväntades utifrån erfarenhet och statistik från tidigare år. 16 av dessa har varit efterträdarval i regionfullmäktige och övriga 193 har utförts åt länets 33 kommunfullmäktige. Inget av de beslutade efterträdarvalen har överklagats till valprovsnämnden.

Lönegaranti

Vi har betalat ut lönegaranti till 4 217 personer, vilket är en kraftig ökning jämfört med 2019 (3 444 personer). Anledningen till ökningen är att fler företag gick i konkurs eller var under rekonstruktion under våren till följd av covid-19-pandemin. Trenden efter maj månad pekar nedåt och konkurserna och rekonstruktionerna har istället minskat jämfört med motsvarande period föregående år.

Överförmyndare

Vi är tillsynsmyndighet över kommuners överförmyndare i Skåne, Blekinge och Kronobergs län. Totalt omfattar de tre länen 46 kommuner men två kommuner som samarbetar med kommun i angränsade län, hanteras av den länsstyrelsen. Genom kommunsamarbete med gemensam överförmyndare är antalet tillsynsobjekt 2020 och 2019 numera 33 (år 2018 var det 44). Länsstyrelsens granskning av överförmyndarna kan medföra ansökan om entledigande, kritik enligt en kritiktrappa eller krav på återrapportering. Under de senaste tre åren har endast ett fåtal tillsynsobjekt meddelats någon tyngre åtgärd. Allvarlig kritik har utdelats och skäl för åtgärden har exempelvis varit bristande tillsyn över barns förmyndare. Ingen ansökan om entledigande har behövt göras. Länsstyrelsen har under många år påtalat och spridit goda exempel om hur överförmyndarverksamhet kan organiseras för att uppnå mindre sårbarhet.

Penningtvätt

Vi är tillsynsmyndighet över vissa verksamhetsutövare i Blekinge, Kronoberg, Kalmar, Jönköping, Östergötland och Skåne län. De branscher som omfattas av länsstyrelsernas tillsyn är huvudsakligen redovisningskonsulter, skatterådgivare, vissa oberoende jurister (ombud vid finansiella transaktioner och fastighetstransaktioner), bolagsmäklare och bolagsbildare, kontorshotell, postboxföretag, pantbanker, konsthandlare samt varuhandlare som säljer eller köper varor mot kontant betalning överstigande 5 000 euro. Alla tillsynsobjekt förutom pantbanker behöver registreras i Bolagsverkets register mot penningtvätt för att stå under länsstyrelsernas tillsyn. Länsstyrelsen kontrollerar att verksamheter drivs enligt penningtvättslagens bestämmelser och dess föreskrifter. Länsstyrelsens tillsyn syftar till att förebygga och förhindra att de verksamhetsutövare som står under vår tillsyn utnyttjas för penningtvätt eller finansiering av terrorism. Länsstyrelsen samarbetar med andra

myndigheter och organisationer för att förebygga och motverka penningtvätt och finansiering av terrorism i samhället.

Bevaknings- och delgivningsföretag

Vi är tillsynsmyndighet över bevakningsföretag i Skåne, Blekinge och Kronobergs län samt delgivningsföretag i Skåne, Blekinge, Kronobergs och Kalmar län. Antalet tillsynsobjekt är 34 bevakningsföretag och fem delgivnings-företag. Några få bevakningsföretag har haft så allvarliga brister att auktorisationen återkallats. Skäl till återkallelse har varit konkurs eller att företaget ej följt krav i lag, förordning och/eller föreskrift såsom underlåtenhet att insända verksamhetsredogörelse inom föreskriven tid till länsstyrelsen. Ingen återkallelse av auktorisation för delgivningsföretag efter tillsyn.

Prestationer och effekter

Allmänna val

Vi har genomfört efterträdarval och samtliga av länets kommuner har någon gång under året begärt ny sammanräkning för avgången ledamot. Tidigt under året påbörjades beredningsplanering inför ett eventuellt extra val. Under hösten informerades kommunerna om att påbörja planering av eventuell ändring av valkrets- och valdistriktindelning inför valen 2022. Registerhållning av valdata-systemet och uppdatering av kommunens behörigheter har genomförts löpande. Vi har bidragit med synpunkter och kommentarer till pågående vallagsutredning som bland annat berör området otillbörlig påverkan på väljarna vid röstning. Vi har även bidragit med erfarenheter gällande incidentrapportering från valen 2018 och 2019 i samband med en förstudie kopplad till Valmyndighetens projekt ”Stärkt skydd av allmänna val”. Hanteringen av efterträdarval utgör en stor del av valkansliets årliga arbete. Genom att besluta om nya efterträdare och löpande granska valbarheten hos de förtroendevalda i länet så att de uppfyller lagstiftningens krav bidrar vi bland annat till en väl fungerande politisk och demokratisk process. Under året har Länsstyrelsen regelbundet informerat valnämnderna om aktuella frågor rörande allmänna val och upplyst om olika deadlines inför kommande valarbete.

Lönegaranti

Omfattande samverkan mellan länsstyrelserna sker fortsatt avseende utvecklingen av det nya handläggningssystemet för lönegaranti. E-tjänster som togs i bruk under 2019 används i allt högre utsträckning vilket underlättar både för konkursförvaltarna och för individen att kunna skicka sina beslut eller försäkran digitalt till Länsstyrelsen. Under året har vi även inlett ett samarbete med Kronofogde-

myndigheten i syfte att minska brottsligheten. Samarbetet ligger väl i tiden då vi under året uppmärksammat en högre grad av bedrägeriförsök mot oss.

Länsstyrelsens handläggningsmål gällande lönegaranti är att 90 procent av inkomna ärenden ska betalas ut inom 10 dagar från att beslut inkommit. Det målet har vi klarat av trots det omfattande inflödet, vilket är ett mycket gott resultat. För individen som beviljats lönegaranti och som kan ha varit utan lön en längre tid, är det en trygghet att Länsstyrelsen har snabb handläggningstid.

Överförmyndare

Överförmyndarinspektioner har sedan mars utförts via skrivbordstillsyn istället för fysiska besök. Samtliga tillsynsobjekt har inspekterats under året. Det positiva är att fler akter, som nu sänts till länsstyrelsen, därmed kunnat granskats. Det negativa är att dialogen under besök med företrädare för kommunen uteblir. Fler kommuner har inlett samarbete både med gemensamt kansli och gemensam nämnd och därmed uppnått en större kritisk massa i personal och kompetens, vilket medfört mindre sårbarhet för verksamheten.

Penningtvätt

Vi har genomfört ett platsbesök och 252 skrivbordstillsynsärenden, varav fem ärenden medfört anmärkningar för verksamhetsutövarna. Sex informationsträffar för verksamhetsutövare och andra målgrupper har genomförts, varav fyra i digital form. Vandelsprovning av de ca. 3 600 tillsynsobjekten föranledde 85 utredningsärenden. Verksamheten har deltagit i olika forum för samverkan och medverkat i ett antal arbetsgrupper som Samordningskansliet hos Polismyndigheten ansvarar för inom området. Länsstyrelsen har, liksom tidigare år, deltagit i regionala Samverkansrådets (RSR) myndighetsgemensamma arbete mot grov organiserad brottslighet. Pandemin har försvårat fysiska möten i olika sammanhang och i viss utsträckning påverkat verksamhetens planerade aktiviteter. Fler verksamhetsutövare inom vårt tillsynsområde har anmält sin verksamhet till Bolagsverkets register mot penningtvätt. Den stora ökningen av tillsynsobjekt i Bolagsverkets register är ett direkt resultat av uppsöknings- och uppföljningsarbetet. Skrivbordskontrollen har ökat och effektiviserats bland annat genom tydligare och bättre mallar. Informationsinsatser i digital form har bidragit till ökad kunskap om bland annat penningtvättslagen, föreskrifter och risker hos tillsynsobjekten.

Bevaknings- och delgivningsföretag

Inspektion av lokalerna för bevakningsföretag har enbart kunnat genomföras tidigt i våras och har därefter ersatts av skrivbordstillsyn. Frågeformulär har sänts till företagen för egenkontroll och rapportering av regelefterlevnaden. Kontroll mot

Skatteverkets register för kontrolluppgifter påvisar eventuella personer utan godkännande. Vår granskning av att all personal är godkänd med vandelsprövning och vår kontroll mot Skatteverkets register, medför att fler anställda uppnår lagstiftningens krav.

Jakt- och viltvård

Jakt och viltvård omfattar del av vilt- och rovdjursförvaltningen genom ärenden om tillstånd till jakt av älg och kronvilt samt skyddsjakt och viltskador. Ett ärende med ersättning för omsådd har utbetalats under året enligt förordningen (2017:1254) om statligt stöd av mindre betydelse inom jordbrukssektorn för viltskador och förebyggande av viltskador.

Trafikföreskrifter

Med anledning av införandet av den nya förvaltningslagen har Länsstyrelsen enats om en ny rättslig hantering av trafikföreskrifter. Länsstyrelserna har tillsammans kommit fram till att vare sig enskilda individer eller myndigheter kan ansöka om att få frågan om behov av trafikföreskrifter prövad. Det är myndigheten som självständigt har att besluta om det finns anledning att inleda ett ärende. Detta kommer leda till en mer effektiv och rättssäker hantering av ärendegruppen. Länsstyrelserna har samverkat med andra myndigheter i frågan och har uppmärksammat regeringen på behov av förtydligande om möjligheten att överklaga sådana normbeslut som utgörs av trafikföreskrifter.

Lokala föreskrifter enligt ordningslagen

För att motverka smittspridningen av sjukdomen covid-19 beslutade vi under hösten om lokala föreskrifter om maximalt deltagarantal vid allmänna sammankomster och offentliga tillställningar. Föreskrifterna meddelades i samband med att regeringen gjorde skärpningar i deltagarantalet samt att Folkhälsomyndigheten beslutade om lokala allmänna råd inom länet. Inför besluten om föreskrifter och under dess giltighetstid gjorde vi i dialog med länets smittskyddsläkare noga överväganden om behovet av dessa inskränkningar i fri- och rättigheterna.

Resultatbedömning

Resultatbedömningen är: Gott.

Pandemin har gjort att vi fått ställa om vårt arbetssätt i vissa fall. Hemarbete varvat med kontorsarbete för utskrifter och expediering. Skrivbordstillsyn istället för tillsynsbesök på plats. Trots omställningen har vi uppnått mål för handläggningstider och har en fortsatt godtagbar balans av öppna ärenden.

Även om delar av det sätt vi normalt bedriver tillsyn på inte kunnat genomföras är bedömningen att den tillsyn som genomförts fyllt sitt syfte.

Trend och riktning är: Oförändrad.

Livsmedelskontroll, djurskydd, allmänna veterinära frågor (28)

Avsnittet innehåller redovisningar och återrapporteringar enligt:

Länsstyrelseinstruktion	Regleringsbrev 2020	Övriga uppdrag, förordningar m.m.
<ul style="list-style-type: none"> • 3§ p 2 	<ul style="list-style-type: none"> • 1D2 • 1D3 	

Regleringsbrevsuppdrag som ska redovisas i särskild ordning finns listade i bilaga D.

Verksamhetens mål och uppdrag

Länsstyrelsens mål och uppdrag på det här området omfattar flera olika regelverk. Nedan berör vi de mest centrala som är relevanta att hänvisa till i årsredovisningen.

Livsmedelskontrollen utgår från *Livsmedelslag (2006:804)*. Nationellt är målet satt att kontrollera 1 000 företag inom primärproduktionen, av dessa har Skåne tilldelats 147 företag. Vidare ska Länsstyrelsen utföra revision på den kommunala livsmedelskontrollen med ett intervall om vart femte år. Kommunala beslut som överklagas till länsstyrelsen ska skyndsamt handläggas. Målet är att handläggningstiden inte ska överstiga 180 dagar. Länsstyrelsen ska medverka vid två kommunala samverkansträffar.

Inom smittskyddet styrs Länsstyrelsens arbete av *Epizootilag (1999:657)* och *Zoonoslag (1999:658)*. Vidare styrs Länsstyrelsens uppdrag av *Lag (2006:805) om foder och animaliska biprodukter*. Inom primärproduktionen ska länsstyrelsen utföra kontroll av foder på de anläggningar där det utförs kontroll av primärproduktion av livsmedel.

Inom djurskyddsområdet styrs Länsstyrelsens uppdrag av flera regelverk, bl.a. *Djurskyddslag (2018:1192)* och *Statens jordbruksverks föreskrifter och allmänna råd om offentlig djurskyddskontroll (SJVFS 2019:14)*. Länsstyrelsen ska också arbeta systematiskt med att öka kunskapen och underlätta för djurhållare att göra rätt. Länsstyrelsen ska också verka för att djurhållaren upplever ett gott bemötande från kontrollmyndigheten enligt den gemensamma nationella livsmedelsstrategin.

I den nationella livsmedelsstrategin är ett av målen att 10 % av de livsmedelsproducerande djuren i djurskyddskontrollregistret (DSK) ska kontrolleras årligen utefter ett riskbaserat uttag. Av det totala antalet kontroller ska 50 % vara riskbaserade kontroller. Förhållandet mellan anmälningskontroll och rutinkontroll

ska vara 1:1. Av anmälningsärenden och ansökningsärenden enligt 6 kap 4 § ska 90 % avslutas inom 90 dagar. Andelen obefogade anmälningar ska vara 25 %. Av kontrollrapporterna ska 90 % skickas ut 21 dagar efter besöket. Kontrollerna ska vara likriktade, verifiering av detta ska göras, och personalen ska ha utbildning och kompetens.

Enligt *Lag (2007:1150) om tillsyn över hundar och katter* har Länsstyrelsen uppdrag att utreda anmälningar om överträdelser av lagen. Länsstyrelsen har befogenhet att fatta beslut om föreläggande, hundförbud samt omhändertagande av hund.

Verksamhetens huvudsakliga processer

Livsmedelskontroll

Länsstyrelsen utför kontroller i primärproduktionen av livsmedel. Kontrollerna väljs ut genom en riskbaserad urvalsmetod. Utförandet sker med hjälp av framtagna checklistor. Länsstyrelsen utför revision av den kommunala livsmedelskontrollen samt hanterar överklagade kommunala beslut inom livsmedelskontrollen. Vi arbetar även med samverkan genom Miljösamverkan Skåne för att likrikta den kommunala kontrollen.

Djurskydd

Länsstyrelsen har ett tillsynsuppdrag att objektivt bedöma djurskyddet i länet och tillse att rättelse sker för att uppfylla de lagkrav som finns. Dels genom händelsestyrda djurskyddskontroller, som uppkommer efter en inkommen anmälan, dels genom så kallade rutinkontroller på framförallt livsmedelsproducerande djur. Uttaget av vilka rutinkontroller som ska göras, görs årligen enligt en riskklassificering i vårt djurskyddskontrollregister (DSK) där länets samtliga objekt som ska ha rutinkontroll finns. Utöver dessa kontroller och uppföljningar görs även djurskyddskontroll i samband med en ansökan enligt 6 kap 4 § djurskyddslagen, om tillståndspliktig verksamhet med häst, hund, katt och övriga sällskapsdjur.

Smittskydd

Ärenden inom området är i huvudsak händelsebaserade. Utöver det är information och samverkan viktiga arbetsuppgifter. Planerade kontroller görs främst inom fjäderfäområdet.

Allmänna veterinära frågor

Uppdraget är stort, över 10 000 kontrollobjekt, och Länsstyrelsen utför ett minimum av kontroller. Utförandet sker i huvudsak genom egna framtagna

checklistor och av kontrollobjekt som varit föremål för anmälan eller annan information som föranleder kontroll. Ett antal objekt tas ut för normalkontroll. I övrigt är information och samverkan viktiga arbetsuppgifter.

Foder och animaliska biprodukter

Kontroll av foder inom primärproduktionen görs på samtliga av de uttagna objekten inom livsmedelskontrollen som har foderproduktion. Vid kontrollerna används de checklistor som Länsstyrelsen arbetat fram.

Länsstyrelsen utför kontroll för godkännande av anläggningar för hantering av animaliska biprodukter. Vid dessa kontroller används egna framtagna checklistor.

Lagen om tillsyn över hund och katt

Länsstyrelsen mottar anmälningar direkt från allmänheten eller via polisen. En nationellt framtagen rutin används. För bedömning av allvaret i inkommen anmälan används en bedömningsmatris. Alla anmälningar som rör kända hundar och hundägare kommuniceras.

Verksamhetens resultat

Länsstyrelsernas livsmedelskontroll

Inför verksamhetsåren 2020–2022 har länsstyrelserna tilldelats 10 mnkr per år i riktade medel för kontroll inom området primärproduktion av livsmedel och foder. Utöver detta har ytterligare 5 mnkr tillförts år 2020 för finansiering av gemensamma utvecklingsinsatser inom området. Nationellt har målet satts att kontrollera 1 000 företag inom primärproduktionen. Kontrollerna innebär att företagare inom primärproduktionen blir uppmärksammade på krav som ställs inom produktionen, en viktig insats för att upprätthålla en produktion som ger säkra livsmedel. Utvecklingsinsatsen syftar till att länsstyrelserna ska kunna ta över foderregistret från Jordbruksverket.

Länsstyrelsens kontroller i primärproduktionen av livsmedel utgår från Livsmedelsverkets riskbaserade urval. Verket gör urvalet utifrån branscher och fördelar ut antalet kontroller per län. Respektive länsstyrelse i sin tur gör, utifrån tilldelningen, ett riskbaserat urval av företag inom respektive bransch för sitt län och utför kontroller utifrån branschspecifika checklistor. Kontrollresultaten registreras i Primör och vid foderkontroll även i Jordbruksverket system, Konrad.

Länsstyrelserna har utfört 793 (81%) av de planerade kontrollerna inom primärproduktion-Livsmedel och 566 kontroller av primärproduktion-Foder. Den

pågående pandemin har inneburit att målet 1000 utförda kontroller på nationell nivå inte uppnåtts. Flera län har fått omprioritera resurser till stabsarbetet och likaså har län undvikit kontrollbesök med hänsyn till rekommendationer om social distans.

Även utvecklingsinsatserna har påverkats av den rådande pandemisituationen. Överföring av kontrollsystemet tillsammans med utveckling av detsamma, ger förutsättningar för en nationell likabehandling av primärproducenterna i registrering och kontroll. Utbildningar från Livsmedelsverket har spelats in på länsstyrelsens initiativ, men på grund av rådande pandemi har inga övriga utbildningsinsatser kunnat genomföras.

Verksamheten i siffror			
Livsmedelskontroll, djurskydd, allmänna veterinära frågor (28)	2020	2019	2018
Medarbetardata			
Årsarbetskrafter män	10,1	7,4	8,8
Årsarbetskrafter kvinnor	28,8	26,2	25,5
Verksamhetsdata			
Antal ärenden, inkomna och upprättade	7 936	6 891	6 649
Antal beslutade ärenden	8 183	6 519	6 612
Antal ej beslutade ärenden äldre än två år	2	17	23
Ekonomidata (tkr)			
Verksamhetskostnad inkl. OH	45 041	37 992	36 569
- varav verksamhetskostnad – förvaltningsanslag exkl. OH	29 943	24 381	23 362
- varav verksamhetskostnad – Andra anslag (sakanslag) exkl. OH	0	0	0
- varav verksamhetskostnad – bidragsfinansierad verksamhet exkl. OH	7	0	5
- varav verksamhetskostnad – avgiftsfinansierad verksamhet exkl. OH	3 558	3 647	3 396
- varav OH	11 533	9 964	9 805
Lämnade bidrag där Länsstyrelsen gör utbetalningen	0	0	0

Det här verksamhetsområdet växer, såväl beträffande antal anställda som ekonomi och ärenden. Detta gäller framför allt verksamhet som rör primärproduktion och djurskydd.

Resultatindikatorer	Källa	2020	2019	2018
Tillsyn och kontroll				
Andel utförda av tilldelade primärproduktionskontroller (Mål 100 %)	PRIMÖR ¹⁾	132 av 147 90 %	-	-
Andel kontrollobjekt med livsmedelsproducerande djur som ingått i planerad normalkontroll	DUS ²⁾	3,5 %	4,2 %	3,5 %
Andel anmälningsärenden avslutade inom tre månader (90 dagar)	Platina ³⁾	94%	93 %	93 %
Andel kontrollrapporter för djurskyddskontroller som är meddelade inom 21 dagar	Platina ³⁾	96%	95 %	74%

1) Ärendehanteringssystem, Länsstyrelsen

2) Ärendehanteringssystem, Jordbruksverket

3) Ärendehanteringssystem, Länsstyrelsen

Som framgår i tabellen ovan har länsstyrelsen genomfört 132 av de tilldelade 147 kontrollerna inom primärproduktionen. Vidare har vi under året genomfört 10 revisioner av den kommunala livsmedelskontrollen. Av de inkomna överklagningarna av kommunala beslut inom livsmedelskontrollen har 98% handlagts inom 180 dagar. Länsstyrelsen har under året inte genomfört samverkansträffar på grund av pandemin.

En väsentlig del av Länsstyrelsens arbete inom område Djurskyddskontroll har redovisas i särskild ordning till Jordbruksverket. Förutom indikatorerna i tabellen ovan kan vi redovisa följande resultat:

- Målet att andelen rutinkontroller och anmälningskontroller ska vara 1:1 var 0,74 år 2020 jämfört med 0,79 år 2019. Andelen anmälningskontroller utan anmärkning var 22% jämfört med föregående års 31 %.
- Andelen ansökningar inom mål utifrån 6 kap 4 § i djurskyddslagen var 91 % jämfört med 84 % föregående år.

Under året har samtliga inkommande smittskyddsärenden hanterats. Ett flertal ärenden av salmonella och fågelinfluensa har tagit stora resurser under de sista månaderna. I det stora hela har den planerade verksamheten genomförts som tänkt fram till de större utbrotten av salmonella och fågelinfluensa. Detta innebär att vi inte hann med alla planerade kontroller. Av de planerade kontrollerna inom området *Allmänna veterinära frågor* har majoriteten hunnits med. Även här påverkas utfallet av utbrotten av salmonella och fågelinfluensa.

På samtliga uttagna kontroller för primärproduktion har foderkontroller utförts när objektet har haft foderproduktion.

Prestationer och effekter

Livsmedelskontroll

Under 2020 inleddes en nationellt strukturerad kontroll inom primärproduktionen. Det nationella urvalet har medfört att länsstyrelsen har kunnat genomföra betydligt fler och bättre kontroller av primärproduktionen. Allt fler producenter är nu medvetna om att Länsstyrelsen genomför kontroller. Att Länsstyrelsen genomför kontroller i en större omfattning innebär att fler är benägna att fullt ut följa de regelverk som finns inom området. Under året har ett gediget arbete genomförts med att återhämta de förlorade revisionerna av kommunal livsmedelskontroll från 2019. Överklaganden av kommunala beslut hanteras löpande och ligger klart under de mål som satts upp.

Djurskydd

Endast 3,5 % av 10 %-målet är uppfyllt. Länsstyrelsen har sedan länge svårt att nå upp till 10 %-målet men såg en viss positiv förbättring 2019, som vi hade planerat för skulle stärkas ytterligare under 2020. Covid-19-pandemin begränsade dock möjligheten att utföra kontroller och vi hamnade därför åter på samma nivå som 2018.

För uttag av normalkontroller har SToRK (Jordbruksverkets riskklassificeringssystem) huvudsakligen använts.

Anmälningssärenden prioriteras efter den nationellt framtagna prioriteringsordningen. Anmälningar hanteras inom mål i samma utsträckning som föregående år, andelen anmälningkontroller utan anmärkning har minskat avsevärt än föregående år, vilket innebär att vi genom hårdare prioritering hanterar anmälningar inom tid.

Förhållandet mellan rutinkontroller och anmälningkontroller ligger på signifikant samma nivå som föregående år, förhoppningen hade varit att förbättra detta förhållande genom en hårdare prioritering 2020 av resursfördelning på detta område men kontroller har inte kunnat genomföras i tillräcklig utsträckning på grund av covid-19-pandemin.

Kontrollrapporter fortsätter skickas ut inom målet. Måluppfyllelsen hur snabbt kontrollrapporten skickas ut efter besöket är fortfarande hög, 96 %, vilket visar på en snabb handläggning och återkoppling till djurhållaren.

Andelen inkomna ansökningar av 6 kap 4 § tillstånd har ökat markant under 2020, från 182 till 330, trots detta har vi ökat andelen inom mål gentemot föregående år från 84 % till 91 %. Nya rutiner kring ärendehantering har implementerats under 2020 vilket tyder på att vi förutom mer likriktning av dessa ärenden även fått ett effektivare arbetssätt med dessa ansökningar. Vi ser en positiv trend att vi hantera ett stort antal inkomna ansökningar med kvalitet och tidseffektivt för att inte bilda ärendehögar.

Det senaste året har antalet förprövningsärenden ökat med ca 25 % jämfört med förra året. Besiktningar av färdigbyggda stallar har under året genomförs till 110 % av antalet nyanmälningar vilket har gjort att vi har fortsatt betat av i vår ryggsäck av besiktningens ärenden. Förprövningsärenden avslutas till 99% inom 56 dagar. Kontrollrapporter skickas generellt ut till brukarna inom 14 dagar och till 100 % inom 21 dagar.

Samtliga djurskyddsinspektörer har genomgått den nationella digitala utbildningen Kudos under 2020. Ett arbetssystem har tagits fram för att få en mer likriktad och rättssäker kontroll på myndigheten. Länsstyrelsen har deltagit vid flera samsynsmöten inom och mellan länen tillsammans med näringen.

Länsstyrelsen har vid fler tillfällen under året gjort informationsinsatser hos olika branschorganisationer och skolor.

Smittskydd

Resultatet av 2020 präglas starkt av de stora utbrotten av fågelinfluensa och salmonella i slutet av året. Fram till dess följde verksamheten den plan som gjordes inför året. Samtliga smittskyddsärenden har dock hanterats eller är under hantering. Genom aktivt arbete i både enskilda fall och i vår planerade kontroll bidrar vi till att minska spridningen av sjukdomar och resistenta bakterier både mellan djur och mellan människor och djur.

Allmänna veterinära frågor

Inom området har vi förutom ett fåtal planerade kontroller hanterat anmälningar och ett antal uppföljningar inom främst områdena djurhälsopersonal och läkemedelsanvändning på gård. Resultatet blev 14 av 15 respektive 7 av 7. Vi har blivit mer synliga och verksamheten blir alltmer känd inom dessa områden.

Foder och animaliska biprodukter

Inom kontrollen av primärproduktion av foder har vi gjort fler kontroller än någonsin och även tagit en mängd prover på uppdrag av Livsmedelsverket och

Statens veterinärmedicinska anstalt. Verksamheten är viktig för att ge säkert foder och livsmedel.

Inom arbetet med Animaliska biprodukter (ABP) har vi under året tappat lite men ändå gjort de två kontrollerna av omlastningsplatser och den kontroll av uppsamlingsplats som planerades in.

Lagen om tillsyn över hund och katt

Antalet anmälningar ligger stadigt över 600 per år, vilket är högt i ett nationellt perspektiv. Året har präglats av utvärdering av prioritering av ärenden och upplärning av ny personal. Den stora mängden ärenden kräver mycket prioritering för att lägga fokus och energi på de ärenden som är viktiga för att komma tillrätta med de olägenheter som anmälningarna gäller. Under 2020 har en ny prioriteringsmatris tagits fram.

Resultatbedömning

Livsmedelskontroll

Inom området är bedömningen att vi är väldigt nära de mål som vi har satt upp. Verksamheten har under året utvecklats starkt.

Djurskydd

Länsstyrelsen bedömer att målet, att utföra djurskyddskontroll på 10 % av de registrerade livsmedelsproducerande djuren inte går att nå helt och hållet med nuvarande resursfördelning. Länsstyrelsen har även ett stort antal inkommande anmälningar och vi bedömer att vi inte kan göra en hårdare och mer träffsäker prioritering av dessa än idag. Under 2019 var landets genomsnittliga antal kontrollobjekt per årsarbetskraft 355, räknat på hela verksamheten enligt Jordbruksverkets rapport "Djurskyddskontroller 2019 - En redovisning av Länsstyrelsernas arbete". Motsvarande siffra för Länsstyrelsen Skåne 2019 var 502 kontrollobjekt/årsarbetskraft.

Dock ser Länsstyrelsen en trend i en positiv utveckling av resultat. Ett år utan covid-19-pandemin hade gett en högre procentsiffra för andelen kontrollerade livsmedelsproducerande djur. Målet att 50 % av andel kontroller under året är rutinkontroller, hade gått att nå utan covid-19-effekter. Vi ser en positiv trend att närma oss målet, genom hårdare prioritering av var vi lägger tillgängliga resurser.

Övriga mål inom djurskydd bedöms vara utmärkt, då flera av målen är uppfyllda och vi arbetar aktivt med att kompetensutveckla, likrikta och informera.

Smittskydd

Den händelsestyrda verksamheten har skötts utan undantag. Övrig verksamhet påverkas direkt av den händelsestyrda varvid vi inte nått hela vägen till de mål vi satt upp. Verksamheten har mycket hög funktionalitet.

Allmänna veterinära frågor

Resultatmässigt kommer vi nära de uppställda målen. Målen är dock ställda till ett absolut minimum i relation till det uppdrag som vi har.

Foder och animaliska biprodukter

Inom foderkontrollen är målet direkt kopplat till livsmedelskontrollen. Vi har nått målet inom foderkontrollen i och med att vi gjort foderkontroll på samtliga de gårdar med livsmedelsproduktion som också har foderproduktion.

För kontrollen av animaliska biprodukter har vi överskridit målen. Främst på grund av att kontroller har gett ringar på vattnet som lett till att vi har gjort kontroller på angränsande objekt.

Lagen om tillsyn över hund och katt

Trots en stor inströmning av anmälningar hålls balansen på en acceptabel nivå.

Sammanvägd bedömning

Med anledning av pandemin har omprioriteringar behövt göras. Bland annat har Länsstyrelsen fokuserat på att utarbeta rutiner för ett väl fungerande distansarbete, vilket varit en utmaning vad gäller ett område som till stor del utförs i fält.

Bedömningen är att resultatet generellt sett är gott. Det finns dock fortsatt en diskrepans mellan behov av kontroller inom verksamhetsområde 28 i Skåne och Länsstyrelsens möjligheter att bidra till att nå de uppsatta målen. Trenden är oförändrad.

Regional tillväxt och infrastrukturplanering (30, 34)

Avsnittet innehåller redovisningar och återrapporteringar enligt:

Länsstyrelseinstruktion	Regleringsbrev 2020	Övriga uppdrag, förordningar m.m.
• 3 § p 3–4	• 1C1-1C2	

Regleringsbrevsuppdrag som ska redovisas i särskild ordning finns listade i bilaga D.

Verksamhetens mål och uppdrag

Länsstyrelsen har under 2020 haft följande uppgifter eller uppdrag inom regional tillväxt och infrastrukturplanering:

- Bistå Tillväxtverket med kunskaper och erfarenheter inom hållbarhet i myndighetens uppdrag att utveckla och stärka arbetet med hållbar utveckling inom det regionala tillväxtarbetet inklusive sammanhållningspolitiken.
- Samverka med regionen i frågor som berör regional tillväxt och genomförandet av regionala utvecklingsprogram.
- Tilldela medel från anslaget 1:1 så att de bidrar till målen i den regionala utvecklingsstrategin, regionala strukturfondsprogrammet och de territoriella samarbetsprogrammen.
- Handlägga omsättningsstöd till enskilda näringsidkare som drabbats hårt ekonomiskt till följd av covid-19-pandemin. Länsstyrelsen Skåne har handlagt ärenden i Blekinge, Kronoberg och Skåne län.
- Handlägga väg- och järnvägsplaner så att viktiga infrastruktursatsningar planeras med hänsyn till värdefulla natur- och kulturvärden för länet samt hushållning med marken.
- Genom vår rådgivning verka för att för att kommunerna i sin översiktsplanering bidrar till omställningen mot ett klimatneutralt samhälle år 2040 och inte försvårar tillkomsten eller utnyttjande av riksintressanta hamnar, flygplatser, vägar och järnvägar.
- Informera motsvarande myndighet i nordiska länder i sådana insatser för regional tillväxt inom länsstyrelsens verksamhetsområde som kan antas ha betydelse för den utländska myndighetens verksamhet.
- Bevaka länets grundläggande betaltjänster samt genomföra informationsinsatser kopplat till betaltjänster men även stödinsatser via

Landsbygdsprogrammet 2014 - 2020 inom bredband och kommersiell service.

Verksamhetens huvudsakliga processer

Verksamheten är en del av huvudprocessen ”Samverkan, samordning och kunskapsfrämjande”. Infrastrukturplanering har dessutom karaktär av ”Tillstånd och prövning” med fokus på prövning. Följande funktioner arbetar för att uppfylla verksamhetens mål och uppdrag:

Tillväxtgruppen på samhällsbyggnadsavdelningen samlar myndighetens olika sakområden och stödjer Region Skåne i framtagandet och genomförandet av den regionala utvecklingsstrategin och de regionala och territoriella strukturfundsprogrammen. Tillväxtgruppen ser till att Länsstyrelsens sakkunniga medverkar i och får det stödet de behöver i detta arbete.

Öresunddirekt är en gränsregional informationstjänst som förmedlar offentlig information från myndigheter till invånare och näringsliv i Öresundsregionen, ett unikt myndighetssamarbete mellan Länsstyrelsen Skåne, Region Skåne, Arbetsförmedlingen, Försäkringskassan och Skatteverket. Länsstyrelsen Skåne är samordnande myndighet och har en verksamhetsansvarig placerad på informationscentret. Verksamheten finansieras av de samverkande myndigheterna samt Region Skåne.

Infrastrukturhandläggarna samverkar brett med länsstyrelserna och Trafikverket i utvecklingen av effektivare handläggning och prövningsprocesser i den viktiga planeringsprocessen för utbyggnad av vägar och järnvägar. Infrastrukturhandläggarna handlägger och prövar Trafikverkets planerade väg- och järnvägsprojekt med syftet att dessa planeras resurseffektivt och är välavvägda mot andra samhällsviktiga intressen.

Enheten för *statliga bostadsstöd* har haft ett uppdrag att bygga upp en organisation för handläggning av omsättningsstöd för enskilda näringsidkare. Arbetet har skett i samverkan med övriga länsstyrelser och där Länsstyrelsen Östergötland är samordnande.

Enheten för landsbygd samverkan bevakar betaltjänster, genomför stödinsatser för betaltjänstombud och handlägger stöd till bredband samt kommersiell service kopplat till Landsbygdsprogrammet 2014-2020 och dess partnerskap.

Verksamhetens resultat

Verksamheten i siffror Regional tillväxt och infrastrukturplanering (30, 34)	2020	2019	2018
Medarbetardata			
Årsarbetskrafter män	3,4	1,0	1,0
Årsarbetskrafter kvinnor	7,6	5,3	5,9
Verksamhetsdata			
Antal ärenden, inkomna och upprättade	1 236	149	153
Antal beslutade ärenden	892	146	154
Antal ej beslutade ärenden äldre än två år	2	0	0
Ekonomidata (tkr)			
Verksamhetskostnad inkl. OH	14 552	9 410	11 303
- varav verksamhetskostnad – förvaltningsanslag exkl. OH	3 800	4 556	3 179
- varav verksamhetskostnad – Andra anslag (sakanslag) exkl. OH	206	156	289
- varav verksamhetskostnad – bidragsfinansierad verksamhet exkl. OH	7 387	5 996	5 720
- varav verksamhetskostnad – avgiftsfinansierad verksamhet exkl. OH	2	-3 195	4
- varav OH	3 157	1 896	2 112
Lämnade bidrag där Länsstyrelsen gör utbetalningen	7 164	7 174	7 089

Ökningen i årsarbetskrafterna beror främst på hanteringen av covid-19-pandemin och att infrastruktur (34) redovisats under andra avsnitt tidigare år.

Länsstyrelsen har totalt disponerat 654 000 kronor i anslag för regional tillväxt (1:1-medel). Av dessa har 429 219 kr betalats ut till externa aktörer. 0 kr har finansierat projekt som drivs av Länsstyrelsen Skåne, 100 000 kr har använts för projektuppföljning och 58 000 kr (9 % av vårt 1:1 anslag) är en obligatorisk administrationsavgift för Nyps-systemet. På grund av att Länsstyrelsen inte fått lov att bevilja 1:1-medel till nya projekt finns det ett restbelopp på 66 781 kr för 2020.

Resultatindikatorer	Källa	2020)	2019	2018
Tillstånd och prövning				
Andel hushåll med fast bredband om minst 100 Mbit/s	Post- och telestyrelsen	92,76*	89,92*	86,18*
Andel arbetsställen med fast bredband om minst 100 Mbit/s	Post- och telestyrelsen	86,22*	80,94*	75,97*
Antal serviceutförare för dagskasseinsättning	PIPOS ¹⁾	138	141	186
Medelavstånd till närmaste dagskassehantering/dagskasseinsättning (km)	PIPOS ¹⁾	3,3	3,2	2,9
Samverkan, samordning och kunskapsfrämjande				
Antal genomförda insatser i förhållande till plan (Innovation och företagande)	Egen dokumentation	1	3	6
Antal genomförda insatser i förhållande till plan (Attraktiva miljöer och tillgänglighet)	Egen dokumentation	-	3	4
Antal genomförda insatser i förhållande till plan (Kompetensförsörjning)	Egen dokumentation	2	1	2
Antal genomförda insatser i förhållande till plan (Internationellt samarbete)	Egen dokumentation	-	-	1
Antal genomförda insatser i förhållande till plan (Övriga insatser)	Egen dokumentation	-	-	

1) Tillväxtverkets plattform för geografiska analyser

* Siffran avser mätningar för föregående år

Observera att indikatorerna ovan för samverkan, samordning och kunskapsfrämjande enbart berör antal projekt som utbetalats från 1:1-anslag.

Observera att mätning av medelavstånd till närmaste dagkassehantering (resultatindikator) ger inte rättvisa till de som bor och verkar utanför tätorterna. Det är dessa invånare som drabbas hårdast när service stänger ned. I Skåne finns 688 företag (varav 123 kontantintensiva) som har längre än 20 km till dagskasseinlämning. PIPOS använder sig av 20-30 km intervall vilket gör att vi inte med säkerhet kan säga vilka av företagen som har längre avstånd än det nationella gränsvärdet på 25 km. De företagare som har längst till dagskassehantering finns främst i sydöstra delen av Skåne, en turisttät del av länet där kontanter fortfarande används.

Prestationer och effekter

Øresunddirekt

Øresunddirekts målgrupper har under 2020 påverkats mycket av covid-19-pandemin på grund av Danmarks och Sveriges olika restriktioner. En stängd gräns mellan länderna skapar inte bara fysiska barriärer utan också många praktiska problem för gränsarbetare och företag som verkar över Öresund. Informationscentret har snabbt tagit kontakter med relevanta myndigheter på båda sidor om sundet för att samla in fakta om nya regler och nationella åtgärds paket och omsatt detta till lättillgänglig information i Øresunddirekts kanaler. Tillsammans med de andra gränsregionala informationstjänsterna och Nordiska ministerrådet har Informationscentret identifierat och verkat för lösningar av många nyuppkomna störningar.

Under 2020 har landshövding Anneli Hulthén i samarbete med Øresunddirekt skickat tre skrivelser till regeringen för att påtala allvarliga gränshinder/störningar som uppkommit på grund av covid-19-pandemin. Det första gällde socialförsäkringstillhörigheten vid påtvingat hemarbete för gränspendlarna, vilket resulterade i att regeringen skyndsamt kom överens med de andra nordiska länderna att införa ett undantag under pandemin. En skrivelse gällde frågan om rätt till arbetslöshetsersättning för den stora grupp svenska SAS-anställda i Köpenhamn som tvingats ta tjänstledighet. Detta löste sig dock snabbt då danska myndigheter ändrade det beslut som låg till grund för problematiken. Det gränsproblem som har överskuggat de andra är frågan var gränsarbetarna ska beskattas vid ofrivilligt hemarbete. Denna fråga tog landshövdingen tidigt upp i en skrivelse till finansminister Magdalena Andersson och efterfrågade ett undantag likt det för socialförsäkringen. I svaret från finansministern framgår att regeringen inte anser att det behövs ett undantag, men att de avser att i framtiden tillsammans med dansk regering se över Öresundsavtalet och att frågan om beskattning vid hemarbete då kommer att ingå i översynen. Gränshinderkonferensen i oktober, som Øresunddirekt anordnade tillsammans med Öresundsinstitutet på residenset med landshövding Anneli Hulthén som värd, hade fokus på nämnda beskattningsproblematik och det framkom med stor tydlighet att det är mycket betungande för gränsarbetarna, arbetsgivarna och respektive lands skattemyndighet.

Effekt: Bättre gränsregional samverkan och information för att hantera de praktiska problem som uppstått på grund av stängd gräns.

Samverkan med Region Skåne

Pandemin har varit fokus för samverkan med Region Skåne under året som gått. Kris föder hopplöshet, oro, ilska och destruktivitet. Men kris föder också kreativitet

och innovation; känslan av att vilja och kunna ta sig ur krisen. Länsstyrelsen har medverkat i Region Skånes analys om hur den regionala arbetsmarknaden ska kunna återstarta efter pandemin. Krisledningsorganisationen har kommunicerat pandemins negativa sociala effekter på kort och längre sikt till regionen och kommunerna som viktigt underlag för framtida insatser. Infrastrukturhandläggarna har fört en tidig dialog med regionens arbetsgrupp som ansvarar för den nya regionala transportinfrastrukturplanen.

Effekt: Samverkan kring den regionala utvecklingsstrategin har nedprioriterats pga. covid-19-pandemin. Det finns ingen tydlig styrning, organisation eller prioriteringar för genomförandet av den regionala utvecklingsstrategin. Samverkan sker mellan sakkunniga tjänstemän inom sina respektive sakområden eller regionala samverkanplattformar.

De regionala strukturfondsprogrammen och territoriellt samarbete

Länsstyrelsen Skåne har gjort en betydande insats i att stötta Tillväxtverket och Region Skåne i programmering av regionala och territoriella utvecklingsfonder (ERUF, Interreg ÖKS, Interreg South Baltic). Flera specialister från olika sakområden (miljö, klimat & energi, jämställdhet, mänskliga rättigheter, landsbygd, naturskydd) har bidragit till arbetet. Länsstyrelsen har även deltagit i följande forum för fonsdsamverkan: Partnerskapet för landsbygdsprogrammet; Strukturfondspartnerskapet Skåne-Blekinge; Interreg Öresunds styrkommitté; Strukturfondspartnerskapets regionala samråd; Europeiska socialfondens beredningsgrupp.

Effekt: Miljö-, sociala och landsbygdsperspektivet (kopplat till Skånes specifika utvecklingsbehov och utmaningar) har förtydligats och fått en lyft i programmen och särskilt inom ERUF.

EU-projektverksamhet

Följande projektverksamhet har drivits under 2020: SB Bridge (ungdomsutbyte inom miljöområdet i Interreg Södra Östersjön), BLING (offentlig sektors användning av blockkedjetekniken som demokrativerktyg i Interreg Nordsjön), ProAktiv (hur offentlig sektor kan öka andelen öppna data i Interreg Öresund-Kattegatt-Skagerrak). Dessutom har vi arbetat vidare med Värdeskapande kommunal fastighetsförvaltning (arbete som pågått under 2020 har finansierats av Interreg ÖKS).

Effekt: EU-projektverksamheten skapar stor samhällsekonomisk nytta. Dock har pågående projektverksamhet påverkats negativt av restriktioner till följd av covid-19-pandemin under 2020, även om webbmöten kunnat ersätta en del fysiska möten. En förutsättning för att uppnå de långsiktiga effektmålen är fortsatt

projektfinansiering. Idag begränsas projektverksamheten i hela länsstyrelsekollektivet av att vi inte har möjligheter att bidra med egen medfinansiering då även 1:1 anslaget nu är avvecklat för vår del.

Finansiering av regionala projekt genom 1:1 anslaget

Beslutet om att Länsstyrelserna inte längre får hantera 1:1 anslag har förorsakat mycket extra arbete. Projekt som redan hade planerats, men som det inte fanns beslut på, fick ställas in och projekt med längre löptid än 2020 betalades ut i förskott.

Effekt: De projekt som utbetalts medel har bidragit till nationella och regionala målsättningar.

Gemensamma arbetsmetoder vid omfattande transportinfrastrukturinvesteringar

Länsstyrelsen Skåne har samordnat länsstyrelsernas regeringsuppdrag *Fi2019/03570/SFÖ*. Med bred uppslutning av länsstyrelserna har vi synliggjort brister i infrastrukturplaneringen till Trafikverket, Infrastrukturdepartementet och Finansdepartementet och samstämt föreslagit relevanta länsstyrelse-gemensamma arbetsmetoder.

Effekt: Vi ser redan resultat i form av utveckling av gemensamma arbetsmetoder, ett starkare länsstyrelsegemensamt infrastrukturnätverk samt deltagande i Trafikverkets strategiska utvecklingsarbeten av planeringsprocesserna .

Handläggning av väg- och järnvägsplaner

Effektiv tvärsektoriell handläggning i såväl Trafikverkets projekt för ny stambana Hässleholm-Lund som ett stort antal väg- och järnvägsplaner i länet.

Effekt: Genom bred samverkan och samordnad handläggning har vi effektivt verkat för att viktiga infrastruktursatsningar planeras med hänsyn till värdefulla natur- och kulturvärden för länet med väl motiverade markanspråk.

Omsättningsstöd

Länsstyrelsen har etablerat en tillfällig organisation för handläggning av stöd kopplade till covid-19-pandemin som i samverkan med övriga länsstyrelser medfört enhetlig, rättssäker och effektiv hantering av omsättningsstöd till enskilda näringsidkare.

Effekt: Enskilda näringsidkare som sökt stöd i enlighet med förordning har fått sina ärende handlagda och om de varit berättigade har de fått ersättning för omsättningstapp med anledning av covid-19-pandemin. Antalet ansökningar om stöd har varit betydligt lägre än prognostiserat.

Samverkan kring servicefrågor, särskilt på landsbygden, i både handläggning och genom processledning

Genom att samarbeta både lokalt, regionalt och nationellt kring servicefrågorna med olika aktörer i olika nätverk som byggts upp under flera års tid har avvägningar i beslut tagna under året varit väl underbyggda.

Effekt: Bredbandsstödet har bidragit till att allt fler hushåll och företag på landsbygden fått tillgång till snabb fiberuppkoppling. Flertalet livsmedelsaffärer på landsbygden har ökat sin attraktionskraft genom att få stöd till miljö och energisparande åtgärder. Informationsmaterial kring olika betaltjänster har tagits fram till både privatpersoner, föreningar och företag.

Resultatbedömning

Länsstyrelsens bedömning är att uppdrag inom området *Regional tillväxt* i sin helhet fullföljs *gott*. Det finns dock *utvecklingsbehov* i samverkan med regionen, som främst beror på oklar ansvarsfördelning och saknad av handlingskraftig(a) chefsforum för styrning av samverkan. Trots korta tidsramar har Länsstyrelsen gjort en mycket bra insats i att stötta Tillväxtverket och Region Skåne i programmering av regionala och territoriella utvecklingsfonder (ERUF, Interreg ÖKS, Interreg South Baltic). De EU-projekt som vi arbetat med har varit nytänkande och skapat samhällsnytta. Öresund direkt och den nya enheten som hanterat omsättningsstöd har bidragit positivt till att lösa regional problematik som covid-19-pandemin fört med sig.

Trenden för området är *oförändrat* då samverkan i stort drivs som innan. Hur den ökade samhandlingen kopplat till hanteringen av covid-19-pandemin under 2020 kommer att påverka samverkan i stort återstår att se.

Infrastrukturverksamheten har präglats av *gott resultat och positiv utveckling*. Infrastrukturhandläggarnas tidiga målinriktade samverkan med Trafikverket, Region Skåne, länsstyrelserna och kommunerna samt inom Länsstyrelsen Skåne effektiviserar och skärper handläggningen av väg- och järnvägsplaner, vilket vi märker i vår handläggning. Genom att infrastrukturhandläggarna tidigt och med tvärspektoriell helhetssyn lyfter viktiga faktorer möjliggörs för Trafikverket att planera med hänsyn till natur- och kulturvärden för en ökad attraktivitet och tillgänglighet. Den välfungerande dialogprocessen med Trafikverket Region Syd ger goda förutsättningar för vår rådgivning till kommunerna som i sin tur underlättar deras fysiska planering.

Positiv trend för att vi arbetat upp strukturer för samverkan och kunskapsdelning som nu levererar allt mer, såväl internt som regionalt och nationellt.

Vi har genomfört avvecklingen av *regionala tillväxtmedel* (1:1 anslag) *utmärkt*. De projekt som utbetalts medel har skapat samhällsnytta och bidragit till företagens

konkurrenskraft regionalt. Länsstyrelsen kommer att sakna tillväxtmedel att använda som delfinansiering i projekt så att länsstyrelsen fortsatt kan vara delaktiga i utvecklingsprojekt i länet.

Trenden är negativ då Länsstyrelsens handlingsutrymme och påverkansmöjligheter minskats då regionala tillväxtmedel för Länsstyrelsens del avvecklats.

Hållbar samhällsplanering och boende (40–41)

Avsnittet innehåller redovisningar och återrapporteringar enligt:

Länsstyrelseinstruktion	Regleringsbrev 2020	Övriga uppdrag, förordningar m.m.
<ul style="list-style-type: none"> • 3§ p 5 • 5§ p 9 	1A12, andra delen utifrån prop. 2017/18:110, bet. 2017/18:CKrU1, rskr. 2017/18:316	<ul style="list-style-type: none"> • Uppdrag att bistå Rådet för hållbara städer i dess arbete (M2017/03235/Mm)

Regleringsbrevsuppdrag som ska redovisas i särskild ordning finns listade i bilaga D.

Verksamhetens mål och uppdrag

Vi ska i vår handläggning enligt Plan- och bygglagen (PBL) vara rådgivande, vägledande, tillhandahålla planeringsunderlag samt ta vara och samordna statens intressen. Grundläggande är att prövningar enligt PBL ska syfta till att mark- och vattenområden används för det ändamål som de är mest lämpade för med hänsyn till beskaffenhet, läge och behov. Företräde ska ges åt en användning som från allmän synpunkt medför en god hushållning. I vårt arbete ska vi även verka för att relevanta nationella och regionala mål vägs in i kommunens planeringsprocess. Vi ska särskilt verka för att riksintressen tillgodoses, att miljö kvalitetsnormer följs samt att bebyggelse inte blir olämplig utifrån människors hälsa eller säkerhet eller utifrån risken för olyckor, översvämning eller erosion. Dessa sakfrågor ingår i vår tillsyn av kommunernas beslut att anta detaljplaner.

Till vår handläggning knyts ett flertal sakområden som dels följs upp med interna experter inom bostadsförsörjning, vatten, klimatanpassning och infrastruktur.

Länsstyrelsen arbetar med handläggning av olika investeringsstöd som bidrar till bostäder och energi. Under 2020 har vi arbetat med sex olika stödformer: stöd till solceller, stöd till lagring av egenproducerad elenergi, stöd till radonsanering, investeringsstöd till hyresbostäder och studentbostäder, investeringsstöd till bostäder för äldre, samt stöd till renovering och energieffektivisering i vissa bostadsområden. Länsstyrelsen har därtill arbetat med stöd för att hantera de ekonomiska konsekvenserna med anledning av covid-19-pandemin genom att hantera stöd när vissa lokalhyresgäster fått rabatt på hyran.

Ansvaret för stöd till bostäder och energi delas mellan Länsstyrelsen och andra statliga myndigheter såsom Boverket och Energimyndigheten, där Länsstyrelsen är handläggande myndighet. Verksamhetens mål och uppdrag har anpassats efter

medelstildelning vilket påverkat handläggningstiderna. En målsättning för verksamheten 2020 var att besöka fem projekt som sökt eller erhållit något av våra stöd.

Verksamhetens huvudsakliga processer

Länsstyrelsens samverkan med övriga länsstyrelser

Länsstyrelsen samarbetar inom sakområdet genom det länsstyrelsegemensamma nätverket Samhällsbyggnadsnätverket som omorganiserades 2019. Enhetschefen ingår i chefsnätverket, ett antal medarbetare ingår i de s.k. expertgrupperna samt medparten av medarbetarna ingår i handläggarnätverken för sina respektive sakområden. Nätverket anordnar årligen konferensen *Plan- och bostadsdagarna*, som är en konferens för samtliga medarbetare inom området. Årets konferens ställdes in på grund av covid-19-pandemin men flera av handläggarnätverken har genomfört digitala konferensen som våra handläggare har deltagit på. Under året har de digitala samverkansytorna börjat byggas upp med ökad spridning av goda exempel, rutiner och information.

Planeringskatalogen.se, den länsstyrelsegemensamma plattformen som tillgängliggör statliga myndigheters planeringsunderlag som är relevanta i den kommunala planeringen, kräver ett aktivt och kontinuerligt arbete. Länsstyrelsen Skåne har under 2020 fokuserat på att föra in myndighetens beslutade granskningsyttrande för kommunernas översiktsplaner.

Verksamhetens resultat

Medarbetardata			
Årsarbetskrafter män	13,1	9,5	8,8
Årsarbetskrafter kvinnor	24,3	16,6	14,7
Verksamhetsdata			
Antal ärenden, inkomna och upprättade	11 577	6 344	5 789
Antal beslutade ärenden	12 808	4 881	4 948
Antal ej beslutade ärenden äldre än två år	7	3	2
Ekonomidata (tkr)			
Verksamhetskostnad inkl. OH	41 759	29 039	25 192
- varav verksamhetskostnad – förvaltningsanslag exkl. OH	14 747	15 414	13 396
- varav verksamhetskostnad – Andra anslag (sakanslag) exkl. OH	0	0	0
- varav verksamhetskostnad – bidragsfinansierad verksamhet exkl. OH	15 809	5 145	4 610
- varav verksamhetskostnad – avgiftsfinansierad verksamhet exkl. OH	1	3	-16
- varav OH	11 202	8 477	7 203
Lämnade bidrag där Länsstyrelsen gör utbetalningen	377	0	50

Vad gäller verksamhetens resultat är antalet beslutade ärenden nästan tre gånger fler jämfört med föregående år. Detta är med anledning av de nya statliga stöd som utformades och infördes under året med anledning av pandemin. Detta innebär en kraftig personalförstärkning som eskalerade under sommaren 2020 och var anledningen till att arbetet har omorganiserats med att Enheten för Statliga bostadsstöd gick igång i augusti. Hela stödhanteringen lyftes över till denna enhet. Denna omorganisation gör att det är svårt att i vissa avseenden få jämförbara resultatsiffror med tidigare år vad gäller den totala ärendemängden.

Beroende på hur stödstrukturen och nationella beslut om olika stödformer fortsatt förändras med anledning av pandemin kan ytterligare omorganisering komma att ske under 2021 för den nya enheten.

För den del av verksamheten som rör planläggning har året inneburit en ökad mängd ärenden för detaljplanläggning samt tillsyn över antagna detaljplaner. Dessa har även varit mer komplexa jämfört med tidigare år vilket också resulterat i fler hävda detaljplanerbeslut. Kommunernas planläggningsverksamhet har ökat under året trots pandemisituationen, både vad gäller detaljplaneärenden som antagna och lagakraftvunna översiktsplaner. En reflektion är att handläggningen både hos kommunerna och Länsstyrelsen har kunnat ske digitalt och möjliggjort fortsatt hög produktion även vid det ökade hemarbetet under året. 1 juli skedde lagändring som innebär förändrade krav avseende att lämna underlag till kommunernas beslut om översiktsplanernas aktualitet enligt 3 kap. PBL. Detta innebär att arbetat med dessa har pausats under våren för att under hösten 2020 fokusera på att ta fram nya rutiner.

Resultatindikatorer	Källa	2020	2019	2018
Tillstånd och prövning				
Antal överprövade detaljplaner som hävts	Platina ¹⁾	4	0	1
Förvaltning och skydd				
Antal antagna översiktsplaner (ÖP) samt ändringar och tillägg till ÖP.	Plan- och byggenkäten ¹⁾	9	1	5
Samverkan, samordning och kunskapsfrämjande				
Antal underlag som skickas till kommuner enligt plan- och bygglagen 3 kap. 26 §.	Platina ¹⁾	1	3	3
Antal antagna detaljplaner	Platina ¹⁾	262	179	206

1) Ärendehanteringssystem, Länsstyrelsen

Prestationer och effekter

Arbetet med kommunernas översiktsplanering

Fokus i de tidiga dialogerna med kommunerna ligger i likhet med tidigare år på diskussion kring strategiska frågor, till exempel hushållning med mark och vatten, klimat- och översvänningsfrågor samt infrastrukturens förutsättningar för planeringen. Dessa frågor lyfts särskilt i de tidiga skedena av översiktsplaneprocessen såsom tidiga möten inför att kommunen går in i en aktiv översiktsplaneprocess.

Länsstyrelsen har handlagt 47 översiktsplaneärenden under året, vilket är en ökning beroende på fler antagna översiktsplaner i länet jämfört med 2019. 26 planmöten med kommunerna ligger kvar på samma nivå som 2019. Behovet av planmöten ligger kvar. Vår rådgivning till kommunerna i sin fysiska planering har lett till en större medvetenhet om behovet av att hushålla med mark, ett effektivare markutnyttjande samt att tidigt i processen uppmärksamma mindre lämpliga områden med risk för t.ex. översvämning.

I samtalen med kommunerna, såväl som internt på Länsstyrelsen, framgår ett kontinuerligt behov av att tydliggöra och diskutera översiktsplanens roll och betydelse för kommande prövningar. Detta kräver god kunskap hos planhandläggarna om länsstyrelsernas övriga prövningar.

Under året har behov av en dialog med andra statliga myndigheter, liknande den vi för med Trafikverket, åter lyfts till det nationella samhällsbyggnadsnätverket.

Lagändringar för PBL som trädde i kraft 1 april i år som berör den kommunala översiktsplaneringen har inneburit att arbete har påbörjats för en utveckling av nya rutiner och underlag för att ta fram länsstyrelsens underlag inför kommunernas planeringsstrategier. Dessa underlag ska beslutas och skickas till respektive kommun inom denna mandatperiod.

Arbetet med kommunernas detaljplanering

Under 2020 har enheten för samhällsplanering avslutat 768 detaljplaneärenden. Av dessa ingår 262 antagna detaljplaner som Länsstyrelsen handlagt inom ramen för sin tillsyn. Av de 506 resterande ärenden utgjordes av 226 samråd, 195 granskning och 11 undersökning av betydande miljöpåverkan samt 74 planmöten.

Enheten för samhällsplanering har under året fortsatt haft fokus på tidiga dialoger och rådgivning kring detaljplanering gentemot Skånes kommuner. Detta utgörs särskilt av planmötena som huvudsakligen skett i planprocessens tidiga skeden.

Enheten har i september genomfört ett webbsänt seminarium, PLAN33, med fokus på detaljplanering. Drygt ett hundratal personer deltog från de skånska kommunerna på länk vilket innebär att vi nådde ut betydligt bredare än tidigare år. Här ser vi utvecklingsmöjligheter för att nå ut bredare framförallt med rådgivning.

Ett kontinuerligt arbete pågår även med att förbättra rutiner och höja kvaliteten i ärendehandläggningen. Detta sker genom sammanställning av statistik kring de synpunkter och den rådgivning som tas upp i enhetens yttranden samt genom kontinuerlig kunskapsöverföring i planhandläggarteamet. Enheten kan på så sätt vid behov göra riktade utbildnings- och informationsinsatser, både internt och externt.

Tillsynsvägledning gällande PBL

Länsstyrelsen har under flera år aktivt arbetat med Tillsynsvägledning Bygg, ett numera väl utvecklat nätverk med färdigtablerade kanaler. Kommunerna har förtroende för Länsstyrelsens arbete med tillsynsvägledning och kommunala handläggare kontaktar ofta Länsstyrelsen via telefon och epost för råd och vägledning. Tillsynsvägledningen är normalt uppbyggd kring såväl fysiska träffar som informationsmaterial och personlig kontakt, år 2020 har tillsynsvägledningen begränsats till telefonkontakt.

Under 2020 har pandemin inneburit förändrade förutsättningar avseende fysiska nätverksträffar. Tillsynsvägledningen från Länsstyrelsen Skåne har därför under 2020 blivit mycket eftersatt. All information och den vägledning som träffarna skulle förmedla skickades istället ut skriftligen. På så sätt har ändå en viss vägledning kunnat skötas digitalt via epost, Skype och telefon. Länsstyrelsen har också deltagit i länsstyrelsegemensamma tillsynsvägledningsdagar under året. Dessa träffar är värdefulla och ger mycket inspiration till det fortsatta arbetet med tillsynsvägledning i det egna länet.

Stöd till bostäder och energi

Inom ärendegruppen arbetar länsstyrelsen med nya ansökningar, omprövningar och utbetalningar. Första beslut fattades i 4082 ansökningar om stöd till solceller, 210 ansökningar om stöd till lagring av egenproducerad el, 28 radonbidrags ansökningar, 69 ansökningar om investeringsstödet till hyresbostäder och studentbostäder samt 10 ansökningar gällande bostäder för äldre.

Den 1 juli trädde stöd när vissa lokalyresgäster fått rabatt på hyran i kraft. Länsstyrelsen Skåne handlade ansökningar från Skåne, Kronoberg och Blekinge län. Totalt inkom 5274 ansökningar. Beslut fattades i alla inkomna ansökningar.

Länsstyrelsens arbete med stöd och bidrag har haft betydelse för utvecklingen i länet. Arbetet med stöd när vissa lokalhyresgäster fått rabatt på hyran har hjälpt verksamheter i regionen att överleva när intäkterna minskat på grund av pandemin. Verksamheten har även haft betydelse för produktionen av förnybar el. Solcellsstödet har varit populärt och under 2020 har även ett ökat intresse för stöd till lagring av egenproducerad el noterats. Arbetet med statliga stöd bidrar också till att nå en bostadsmarknad i bättre balans. De projekt för byggnation av hyresbostäder och studentbostäder som beviljats under året omfattar byggnation av 2 102 lägenheter. Detta ska jämföras med att det enligt länsstyrelsens bostadsmarknadsanalys byggdes cirka 4 700 hyresrätter i länet år 2019. Stödet till bostäder för äldre har också bidragit till bostadsbyggandet.

Det är länsstyrelsen som fattar beslut om att bevilja utbetalning i ovanstående stöd men utbetalningarna görs sedan genom Boverkets betalningssystem. Stöd till solcellsstöd har utbetalts med 116 264 206 kr. Lagringsstödet utbetalningar uppgick till 3 526 938 kr. Radonbidrag har utbetalats med 428 670 kr. För stödet till hyresbostäder och studentbostäder har stöd utbetalats med 339 212 834 kr. Inom stödet till byggande av bostäder för äldre har stöd utbetalats med 62 362 012 kr. Slutligen har 155 356 246 kr utbetalts till stöd när vissa lokalhyresgäster fått rabatt på hyran.

Ärendeströmningen av stöd och bidrag har ökat kraftigt under året. Länsstyrelsen Skåne har visat på god förmåga att anpassa verksamheten utefter ändrade förutsättningar. Trots den stora inströmningen av ärenden ser vi att antalet öppna ärende vid årsskiftet minskat jämfört med föregående år. De länsstyrelse gemensamma processerna har varit mycket viktiga i arbetet för en rättssäker och effektiv handläggning. Möjligheterna för platsbesök har varit begränsade under året på grund av pandemin. Ett platsbesök har dock genomförts.

Bostadsförsörjning

Länsstyrelsen har begränsad rådighet över situationen på bostadsmarknaden. Och myndighetens möjlighet att verka för att behovet av bostäder tillgodoses består huvudsakligen av två delar. För det första handlar det om att analysera och kommunicera kring vilka utmaningar Skåne har samt vilka faktorer som påverkar utvecklingen framöver. Bostadsmarknadsanalysen och råd till kommuner som ska ta fram riktlinjer för bostadsförsörjningen är exempel på detta. För det andra handlar det om att vi ska förstå vilka delar av vår myndighetsutövning som har direkt eller indirekt påverkan på exempelvis ett bostadsprojekt. Inom båda dessa områden har vi höjt kunskapsnivån men det finns potential till fortsatt utveckling inom området.

Länsstyrelsen har fortsatt samverka med kommuner och regionala aktörer för att verka för att behovet av bostäder tillgodoses och få en bostadsmarknad i balans. Några sätt är att ta fram den årliga bostadsmarknadsanalysen, BMA, ha dialog med kommuner när de tar fram nya riktlinjer för bostadsförsörjningen samt att delta i Skånskt bostadsnätverk. I årets BMA fortsätter vi att synliggöra bostad som en mänsklig rättighet. Även i år använder vi genomgående könsuppdelad statistik. Den statistik vi använder (statistik om människor, hushåll, bostadsbestånd, byggande, priser, köer med mera) belyser ojämlikheter mellan grupper och mellan olika geografiska delar av Skåne. Vi har fortsatt att tvärsektorielt samverka internt mellan bostadsförsörjning, folkhälsa och integration i team bostad. Bland annat har team bostad deltagit i ett projekt om hemlöshet bland barn, arrangerat seminarium med forskare och deltagit i arbetet med BMA:n.

Gestaltad Livsmiljö

För att verka för det nationella målet inom Gestaltad livsmiljö där arkitektur, form och design ska bidra till ett hållbart, jämlikt och mindre segregerat samhälle med omsorgsfullt gestaltade livsmiljöer, där alla ges goda förutsättningar att påverka utvecklingen av den gemensamma miljön, arbetar Länsstyrelsen aktivt med dialog med kommunerna.

Under 2020 har Länsstyrelsen främjat Gestaltad livsmiljö genom att anordna seminariet PBL och kulturvärden – Skåne nordost. Seminariet genomfördes av Enheten för samhällsplanering och Kulturmiljöenheten i samarbete med nätverket Kulturmiljö Skåne. Tanken var att detta skulle vara den första av fyra fysiska träffar, men med anledning av pågående pandemi har de övriga seminarierna flyttats fram med preliminärt datum 2021. Seminariet baserades på att använda och fördjupa Boverkets digitala utbildning PBL och Kulturvärden, som Länsstyrelsen bidragit till att ta fram. Syftet var att diskutera hur kulturvärden hanteras enligt plan- och bygglagen och utgjorde på så sätt ett led i den lagstadgade tillsynsvägledningen som Länsstyrelsen ska erbjuda. Länsstyrelsen har sett ett behov av att fysiskt träffas över både kommungränser och förvaltningsgränser. Eftersom upplägget byggde på att diskutera fördjupningsfrågor och genomföra enstaka övningar, bedömdes inte relevant att genomföra samma upplägg digitalt.

Uppdrag att bistå Rådet för hållbara städer i dess arbete (M2017/03235/Mm), 2017-12-18)

I december 2017 inrättade regeringen Rådet för hållbara städer, ett forum bestående av elva statliga myndigheter samt SKL och länsstyrelserna. Rådet har i uppgift att stötta kommunerna i arbetet med mål 11 i Agenda 2030 som behandlar långsiktigt hållbar stads- och samhällsutveckling. Rådet ska verka till maj 2022. Fram till dess

ska en samlad åtgärdslista bestående av genomförda och planerade åtgärder som främjar en hållbar stadsutveckling presenteras på webbplatsen Hållbar Stad varje år.

Uppdraget från regeringen till Rådet för hållbara städer är att stärka kommunernas förutsättningar att utveckla levande och hållbara städer och samhällen. Utgångspunkterna utgörs av mål 11 i FN:s hållbarhetsmål Agenda 2030, Strategi för levande städer – politik för en hållbar stadsutveckling och propositionen Politik för gestaltad livsmiljö. I dessa mål och strategier lyfts behovet av att se till helheten och hur sociala, ekologiska och ekonomiska frågor hänger samman. Hur vi planerar, bygger och utvecklar våra städer och samhällen påverkar i princip samtliga delmål i Agenda 2030.

Varje år ska Rådet dessutom redovisa vilka åtgärder man ser som strategiskt viktiga för arbetet med hållbara städer, men som helt eller delvis ligger utanför de deltagande myndigheternas ansvarsområden. Det ska även lämnas förslag på eventuella stadsutvecklingsfrågor som behöver utredas.

Den 26 februari 2020 lämnade Rådet sin årliga rapportering av uppdraget till Regeringskansliet.

Rådets medlemmar har under år 2020 samverkat kring ett trettioåttal åtgärder. Sex samverkansåtgärder har avslutats under året och övriga fortsätter under 2021. Flera möten har hållits med Rådets referensgrupper: Kommungruppen, Forsknings- och innovationsgruppen och Näringslivsgruppen. Rådet har också initierat respektive diskuterat samverka med bland annat satsningarna Viable Cities och Horisont Europa. Länsstyrelserna leder tre av rådets åtgärder och är deltagare i ett flertal av övriga genomförda åtgärder.

Rådet har även arrangerat ett antal gemensamma konferenser. I januari 2020 arrangerade Vinnova och Rådet konferensen Hur mobiliserar vi för ett hållbart samhälle? på ArkDes. På konferensen medverkade bland annat internationella experter och en övning i arbetsmetoden Mission genomfördes. I oktober 2020 genomförde Formas och Rådet en digital mål 11-vecka Så når vi Agenda 2030-målen om hållbara städer och samhällen. Totalt hölls 19 sessioner, 19 organisationer medverkade och cirka 2000 personer deltog varav många från kommuner. I december 2020 anordnade Länsstyrelsen i Uppsala län och Rådet en digital regional konferens på temat omställningskraft. Länsstyrelserna planerar att genomföra liknande konferenser i samarbete med rådet under 2021.

Rådets gemensamma webbplats www.hallbarstad.se har under året utvecklats i syfte att få en mer ändamålsenlig sida där kommunerna och andra aktörer lättare ska

hitta aktuellt material inom hållbar stadsutveckling. Den nya webbplatsen lanserades i december 2020.

Länsstyrelserna har i rådets arbete med god framgång poängterat vikten av att få en samlad och tydlig stat gentemot kommunerna samt betonat vikten av att Agenda 2030, i synnerhet mål 11, står i fokus för rådets arbete. Utifrån uppdraget och uppsatta mål bedömer länsstyrelserna resultatet som utmärkt.

Resultatbedömning

Bevakning, rådgivning och tillsynsvägledning inom verksamhetsområdet bedrivs med hög kvalitet och med fokus på god kommundialog och proaktiv rådgivning för att kommunen ska hantera olika planeringsaspekter under planprocesserna och undvika skarpa lägen i tillsynen.

Planeringsverksamheten i länet har varit särskilt hög under året, vilket märks genom en ökad ärendeingång under året med ökad mängd ärenden med högre komplexitet. Detta har inneburit något ökade handläggningstider. Behovet av rutiner, tydliga strukturer för samverkan internt och externt och ett kontinuerligt utvecklingsarbete inom enheten har visat sig särskilt viktigt för att säkerställa god kvalitet och god arbetsmiljö trots ökad arbetsbelastning.

Trots effekterna av covid-19-pandemin i ökad ärendebelastning, nya stödärenden och i vissa avseende pausad tillsynsvägledning bedöms resultatet sammantaget vara gott med positiv utvecklingstrend.

Energi och klimat (42)

Avsnittet innehåller redovisningar och återrapporteringar enligt:

Länsstyrelseinstruktion	Regleringsbrev 2020	Övriga uppdrag, förordningar m.m.
<ul style="list-style-type: none"> • 3§ p 6 • 5§ p 8 		

Regleringsbrevsuppdrag som ska redovisas i särskild ordning finns listade i bilaga D.

Verksamhetens mål och uppdrag

Energi- och klimatarbetet för Länsstyrelsen Skåne utgår i hög grad från länets klimat- och energistrategi *Ett klimatneutralt och fossilbränslefritt Skåne*. Strategin är ett styrdokument i de klimat- och energistrategiska frågorna för de deltagande organisationerna i *Klimatsamverkan Skåne*, Länsstyrelsen Skåne, Skånes kommuner och Region Skåne.

Länsstyrelsen har arbetat med regeringsuppdragen *Klimatklivet* där fokus i Skåne har varit att öka antalet effektiva klimatinvesteringar och synergier mellan olika åtgärder. Ett mål har varit att få in fler ansökningar från åkeribranschen med syftet att minska utsläppen från tunga transporter.

Länsstyrelsen har under året tagit fram *Regional Handlingsplan för klimatanpassning för Länsstyrelsen i Skåne 2020–2024*, i vilken vi även följer upp insatserna från 2014 års regionala handlingsplan. Länet har under året haft fokus på kustproblemen med stigande havsnivå och erosion då dessa problem är större i Skåne än i alla andra svenska län. Länsstyrelsen har under året prioriterat att ta fram riskhanteringsplaner i samverkan med kommunerna.

Verksamhetens huvudsakliga processer

En betydande del av klimat- och energiarbetet på Länsstyrelsen är kopplad till projektprocesser. Medel som erhålls via dispositionsrätt används i hög grad för att kunna söka extern projektfinansiering. Verksamheten har även bestått av samverkan, samordning och kunskapsfrämjande insatser, vilka skett regelbundet på nationell och regional nivå gentemot andra organisationer, kommuner och företag. Verksamheten arbetar även med olika kommunikationsinsatser och anordnar regelbundet webinarier och konferenser.

Inom klimatanpassningsuppdraget är huvudsakliga processerna samverkan och stöd till kommunerna via regionala och nationella nätverk samt kommunbesök.

Verksamheten gör även en årlig översiktlig granskning av kommunernas arbete och driver projekt med andra länsstyrelser och organisationer.

Verksamhetens resultat

Länsstyrelsen har inom Klimat- och energiuppdraget deltagit i en mängd ämnesspecifika grupper och nätverk för att förankra, driva och skapa samsyn inom områden som bland annat elförsörjning, förnybar energi och förnybara drivmedel, fossilfrihet och energieffektivisering. Ett intensivt arbete har pågått med att främja övergång till fossilfria transporter och energieffektiva byggnader. Av de 14 olika projekt som drivits har hälften syftat till fossilfrihet i länet. Under 2020 har 99 ansökningar om stöd från Klimatklivet inkommit, fördelat på två ansökningsomgångar, om sammanlagt 921 miljoner kronor.

Länsstyrelsen har tagit fram en ny handlingsplan för klimatanpassning. Handlingsplanens klimat- och sårbarhetsanalys visar bland annat ett stort behov av samverkan inom folkhälsofrågorna och med andra organisationer, till exempel Region Skåne. Under året gjordes en uppföljning av handlingsplanen 2014. Inom Regional Kustsamverkan sker viktigt samarbete och projektarbeten med Länsstyrelsen Halland, ett kustlän som likt Skåne drabbas hårt av klimatförändringar.

Verksamheten i siffror	2020	2019	2018
Energi och klimat (42)			
Medarbetardata			
Årsarbetskrafter män	7,6	8,1	8,9
Årsarbetskrafter kvinnor	6,4	7,9	7,4
Verksamhetsdata			
Antal ärenden, inkomna och upprättade	125	174	413
Antal beslutade ärenden	128	148	402
Antal ej beslutade ärenden äldre än två år	4	2	1
Ekonomidata (tkr)			
Verksamhetskostnad inkl. OH	17 285	20 905	18 225
- varav verksamhetskostnad – förvaltningsanslag exkl. OH	934	1 406	1 416
- varav verksamhetskostnad – Andra anslag (sakanslag) exkl. OH	0	150	0
- varav verksamhetskostnad – bidragsfinansierad verksamhet exkl. OH	11 940	14 548	12 129
- varav verksamhetskostnad – avgiftsfinansierad verksamhet exkl. OH	0	0	2
- varav OH	4 411	4 802	4 677
Lämnade bidrag där Länsstyrelsen gör utbetalningen	2 213	766	0

Andelen årsarbetskrafter inom energi och klimat var totalt sett något lägre än föregående verksamhetsår. Länsstyrelsen har haft relativt många klimat- och energistrategier under några år, vilka anställts för att genomföra regeringens satsning inom klimatområdet, men också för att fullfölja de projekt för vilka Länsstyrelsen beviljats externa medel, bl.a. EU-medel. Att söka externa medel inom energi- och klimatområdet är en medveten satsning inom Länsstyrelsen. Detta stärker och

växlar även upp arbetet inom länets Klimatsamverkan med Region Skåne och Skånes kommuner. Verksamhetskostnaderna följer av personalstyrkan, men också de övriga kostnader som de pågående projekten medför i form av konsultkostnader, lokalhyra, tryck, resor med mera.

Resultatindikatorer	Källa	2020	2019	2018
Tillstånd och prövning				
Antal inlämnade ansökningar under året inom Klimatklivet per 10 000 invånare	Naturvårdsverket	0,71	0,8	2,69

Antalet ansökningar har minskat på grund av att det inte längre går att söka för icke-publika laddstationer via Klimatklivet. Däremot har det skett en ökning av ansökningar för mer komplexa åtgärder (dvs inte laddstationer).

Prestationer och effekter

Som ett led i arbetet med Klimat- och energiuppdraget i regleringsbrevet för 2020 har Länsstyrelsen genomfört flertalet aktiviteter och projekt under året. Dessa uppdrag har redovisats i särskild ordning (redovisning skickad till Länsstyrelsen Dalarna den 31 januari 2021).

I projekten har Länsstyrelsen agerat projektägare eller drivande projektdeltagare i merparten av projekten. Medel som erhålls via dispositionsrätt har varit avgörande för att kunna driva en stor projektverksamhet och på så vis lyckas väl med uppdraget. Flera av projekten och aktiviteterna har gett goda resultat, till exempel har deltagande företag i *Nätverket för energieffektivisering* minskat sina klimatutsläpp mellan 25 och 39 procent. Flera av de skånska kommuner som deltagit i projektet *Incitament för energieffektivisering* kommer börja stödja företagen med energitillsyn framöver. De 18 skånska kommuner som deltagit i projekten om *Fossilbränslefria kommuner* har under 2019 minskat sina utsläpp med 9 900 ton CO₂e och nådde 90 % fossilfrihet. *Skånes Energiting*, anordnat av Klimatsamverkan Skåne, är en mötesplats och seminariedag inom ramen för energiaktörer i Skåne. Energitinget anordnades online under år 2020 på grund av covid-19-pandemin och fick cirka 750 anmälda deltagare. I projektet *Hållbara företagsresor* minskade de deltagande företagen klimatutsläppen från personresor med cirka 50 procent.

Samtliga vindkraftverk i Skåne har kartlagts och sammanställts i GIS. Vindkraftsägare, kommuner och företag kan nu lätt se vilka verk som behöver uppgraderas (så kallad ”repowering”) och vilka tillstånd som behöver förnyas.

Resultaten från handläggning inom Klimatklivet visar att Skåne har den högsta andelen beviljade åtgärder per invånare bland de tre svenska storstadslänen och att

de åtgärder som genomförts hittills har bidragit till 3 procent minskning av de skånska klimatutsläppen.

Länsstyrelsen i Skåne har länge arbetat aktivt med klimatanpassning och är ett av de län där arbetet har kommit längst men är också ett av de mest drabbade länen i Sverige. Uppföljningen av Handlingsplan för Klimatet 2014 visar att 44 av 53 insatser genomförts. Länsstyrelsen har medverkat aktivt i olika nätverk under året, bland annat *Nationellt klimatanpassningsnätverk* och *Regional kustsamverkan*. Projektet *LIFE-Coast Adapt* har drivits av Klimatsamverkan Skåne. Här har Länsstyrelsen testat nya lösningar för klimatanpassning, till exempel plantering av ålgräs längs den skånska kusten. Interreg-Nordsjöprojekten *Building with Nature* och *FAIR* visar att det går att använda enkla och billiga naturbaserade lösningar för att minska erosion och påverkan från ökade regnmängder. Länsstyrelsen har en bra dialog med kommunerna i samband med planmöten, vilket bidragit till ett ökat fokus på klimatanpassning i översiktsplaner. Länsstyrelsen har tagit fram webbtjänsten som hjälp till kommunerna - *Vatten och Klimat*. Här presenteras underlag relaterat till klimatanpassning.

Andra särskilda uppdrag

I början av 2020 anslöt Länsstyrelsen Skåne till projektet *Fossilbränslefria Länsstyrelser*. Verksamheten tar fram åtgärder för det fortsatta arbetet att minska fossilbränsleanvändning och att vara fossilbränslefria till 2030.

Vi har arbetat med regeringsuppdraget *Trygg elförsörjning* vilket resulterat i en rapport där viktiga områden för en trygg elförsörjning pekas ut. Rapporten har fungerat som ett underlag till regeringens fortsatta arbete med frågan.

Länsstyrelsen tog fram vägledningen *Klimatanpassade villkor i miljöprövningen* under året. Den förtydligar hur Länsstyrelser kan hantera frågor om verksamheters påverkan på klimatet inom ramen för tillståndsprövningen. Vägledningen finns tillgänglig för samtliga län, vilket kan påverka miljöprövningen i hela landet.

Genomförandet av *Regionala planen för infrastruktur för elfordon och förnybara drivmedel* har fortsatt. Inom ramen för uppdraget anordnades exempelvis *KÖR RENT – Skånes konferens om framtidens fossilfria fordon och drivmedel*. Länsstyrelsen har även arbetat med *Biogasmarknadsutredningen* och deltagit i *Biogassyds styrgrupp*.

Resultatbedömning

Länsstyrelsens bedömning är att uppdrag inom området energi och klimat fullföljts mycket väl och har utgått ifrån länets förutsättningar och uppsatta mål för verksamheten. Länsstyrelsens omfattande regionala samverkan och projektverksamhet är den stora anledningen till att uppdraget har kunnat fullföljas i

hög grad. Trenden för hur arbetet fortlöper med Klimat- och energifrågorna i länet är positiv och resultatet från arbetet med uppdrag 3§ p 6 bedöms därför vara utmärkt. Däremot är trenden negativ för om länets uppsatta klimat- och energimål kommer nås. Målen kommer inte kunna nås med dagens omställningstakt. Regeringen har valt att arbeta med klimat- och energifrågan främst genom frivillighet och olika stödåtgärder. Sådant förändringsarbete tar tid och måste fortgå över lång tid för att resultat ska synas i utsläppsstatistiken. Hade regeringen valt att kombinera detta arbete med mer skarpa åtgärder via tex lagförändringar, då vore chansen större att målen hade kunnat nås.

Klimatanpassningsarbetet har ökat i länet. Kommunernas insatser i planarbetet med hänsyn till olyckor, översvämning och erosion har ökat. Detta är något som Plan- och bygglagen kräver men också något som Länsstyrelsen i sin tillsyn under 2020 särskilt prioriterat. Länsstyrelsen Skåne är en av få län som arbetat med en klimatanpassningsplan sedan 2014 och som har en aktuell plan. Resultatet från arbete med uppdrag 5§ p 8 bedöms därför vara utmärkt.

Kulturmiljö (43)

Avsnittet innehåller redovisningar och återrapporteringar enligt:

Länsstyrelseinstruktion	Regleringsbrev 2020	Övriga uppdrag, förordningar m.m.
<ul style="list-style-type: none"> • 3§ p 7 	<ul style="list-style-type: none"> • 1A12, första delen utifrån prop. 2012/13:96, bet. 2012/13:KrU9, rskr. 2012/13:273 	

Regleringsbrevsuppdrag som ska redovisas i särskild ordning finns listade i bilaga D.

Verksamhetens mål och uppdrag

Länsstyrelsens arbete med kulturmiljön har sin grund i de nationella målen för kulturmiljöarbetet samt skrivningen i 1 kap 2 § kulturmiljölagen som ger Länsstyrelsen ansvar för det statliga kulturmiljöarbetet i länet. Arbetet utgår i stora delar från kulturmiljölagen (KML) (1988:950) och domineras av ärenden och tillsyn. Länsstyrelsen bidrar även med kulturmiljöperspektiv i en stor mängd andra ärendeslag och processer inom myndigheten. Länsstyrelsen fördelar kulturmiljöbidrag och arbetar genom samverkan, samordning, nätverk, kunskapsuppbyggnad med mera för att det regionala kulturmiljöarbetet ska utvecklas.

Årets redovisning ska särskilt beskriva hur arbetet vid myndigheten bidragit till de nationella målen för kulturmiljöarbetet samt vilka utvecklingsmöjligheter som finns för arbetet.

Verksamhetens huvudsakliga processer

Tillstånd och prövning

En stor del av Länsstyrelsens kulturmiljöverksamhet handlar om tillstånd och prövning av ärenden enligt kulturmiljölagen. På det arkeologiska området omfattar arbetet samråd i ärenden som rör fornlämningar, beslut om arkeologiska utredningar, prövning av ärenden som rör tillstånd till ingrepp i fornlämning, tillstånd att använda metallsökare samt samråd vid skogsbruksåtgärder. I ärenden som leder till arkeologiska insatser krävställer Länsstyrelsen uppdragen utifrån vetenskapliga utgångspunkter och upphandlar arkeologi i enlighet med lagstiftning och föreskrifter på området. Länsstyrelsen prövar vidare frågor om byggnadsminnesförklaringar samt om tillstånd till ändring av kyrkliga kulturminnen

och byggnadsminnen. Vi yttrar oss över vård- och underhållsplaner för byggnader och miljöer samt över den kyrkoantikvariska ersättningen.

Kulturmiljöarbetet kräver en utvecklad samverkan mellan olika sakområden och kompetenser inom länsstyrelseorganisationen. Kulturmiljöenheten deltar därför i en stor mängd processer och ärenden som drivs inom andra sakområden och enligt annan lagstiftning.

Tillsyn och kontroll

Länsstyrelsens tillsynsansvar på kulturmiljöområdet omfattar tillsyn över kapitel 2, 3 och 4 i kulturmiljölagen (fornlämningar, byggnadsminnen samt kyrkliga kulturminnen) samt över kulturresevat enligt miljöbalken. Länsstyrelsen utövar varje år denna tillsyn i anslutning till pågående eller avslutade ärenden samt efter anmälan om missförhållanden. Länsstyrelsen har vidare uppsiktsansvar för hur länets riksintressen för kulturmiljövården utvecklas och tillsyn över kommunernas hantering av kulturmiljövårdens riksintressen i detaljplaneringen.

Förvaltning och skydd

Länsstyrelsen arbetar kontinuerligt med att utveckla skyddet av kulturmiljön i regionen. Det sker framför allt genom att vi beslutar om arkeologiska utredningar och byggnadsminnesförklaringar enligt kulturmiljölagen samt kulturresevat enligt miljöbalken. Länsstyrelsen har även möjlighet att besluta om skydd av kyrkligt kulturarv uppfört efter 1940 och av fornlämningar yngre än 1850.

Länsstyrelsen fördelar varje år kulturmiljöbidrag till byggnadsvård, forn- och landskapsvård, kulturmiljöinformation, kunskapsunderlag med mera.

Genom landsbygdsprogrammet arbetar Länsstyrelsen för att sprida kunskap om och bidra till förvaltningen av kulturmiljöer. Kulturmiljöarbetet utgör en integrerad del av länets arbete med miljömål och miljömålsuppföljning.

Samverkan, samordning och kunskapsfrämjande

Varje år arbetar Länsstyrelsen såväl inom den egna organisationen som med andra aktörer för att de nationella kulturmiljömålen ska få genomslag och för att kulturmiljöarbetet i regionen ska utvecklas. Arbetet innebär ofta samverkan kring kunskapsproduktion eller kunskapsspridning i olika former.

I det interna arbetet utgör viktiga samverkansområden samhällsplaneringen med stöd till kommunal planering, infrastrukturärenden, vattenförvaltningen, klimat- och miljömålsarbete samt arbete med skyddad natur och grön infrastruktur.

Externt samverkar Länsstyrelsen med andra aktörer kring bidragssatsningar och genom olika former av nätverk. Länsstyrelsen deltar i den regionala samrådsgruppen för det kyrkliga kulturarvet och i Lunds stifts arbete med fördelning av den kyrkoantikvariska ersättningen. Länsstyrelsen deltar genom länsstyrelsernas kulturmiljöforum i det gemensamma nationella samarbetet kring kulturmiljöfrågorna.

Verksamhetens resultat

De nationella målen för kulturmiljöarbetet

Länsstyrelsen arbetar utifrån sina möjligheter och styrmedel för att de nationella målen för kulturmiljöarbetet ska uppnås. Hållbarhet och helhetssyn på landskapet utgör utgångspunkter för hela länsstyrelseuppdraget. Samverkan inom myndigheten kring frågor som rör kunskapsuppbyggnad, miljömålsarbete samt ärenden enligt plan- och bygglagen och miljöbalken bidrar särskilt till kulturmiljömålen på dessa områden.

Kulturmiljölagen och kulturmiljöbidraget lägger grunden för att kulturarvet ska kunna bevaras, användas och utvecklas. Kulturmiljöbidraget stärker fastighetsägares och förvaltares engagemang och möjligheter att förstå och ta ansvar för kulturmiljön. Genom bidragsmedlen kan Länsstyrelsen styra arbetet med kulturmiljön så att fler aspekter av kulturmiljön uppmärksammas och att fler nås av och involveras i kulturmiljöarbetet. För de kulturmiljömål som rör delaktighet och inkludering är därför kulturmiljöbidraget av särskild vikt. Exempel på aktiviteter som på olika sätt, var för sig eller i samverkan, bidragit till målen redovisas nedan under prestationer och effekter.

Kulturmiljöarbetet är en integrerad aspekt av en lång rad olika samhällsprocesser och utmaningar och påverkas därför av faktorer så som tempot i samhällsbyggandet i stort och utvecklingen inom andra sakområdens verksamheter. Under året har pandemin präglat verksamheten och understrukit vikten av att krisberedskap finns även avseende kulturmiljö och kulturarv. Det har också blivit tydligt att många stora processer, så som vattenförvaltningen, arbete med skydd av natur och grön infrastruktur, utbyggnad av grön el i form av vind- och solkraft hänger samman med de övergripande målen för energi- och klimatpolitiken. För att omställningen ska kunna genomföras i den takt som krävs kommer stora insatser att behövas från hela samhället vilket fortsatt kommer att få effekter för kulturmiljöarbetet. Kraven på samlade planeringsunderlag och samsyn mellan olika sakområden kommer med stor sannolikhet ytterligare att öka och nya arbetssätt behöver utarbetas för att arbetet ska kunna bli både effektivt och hållbart. I sammanhanget är samordning och samsyn

gällande resurser och styrning på övergripande nivå, exempelvis mellan de centrala myndigheterna, viktig för länsstyrelsernas möjlighet att samordna sitt interna arbete.

Utvecklingsbehov eller trender inom olika delar av arbetet beskrivs på mer detaljerad nivå nedan i anslutning till redovisningen av resultat och effekter.

Verksamheten i siffror Kulturmiljö (43)	2020	2019	2018
Medarbetardata			
Årsarbetskrafter män	4,9	4,0	5,0
Årsarbetskrafter kvinnor	7,2	6,8	6,3
Verksamhetsdata			
Antal ärenden, inkomna och upprättade	2 148	2 026	1 954
Antal beslutade ärenden	2 159	2 016	1 828
Antal ej beslutade ärenden äldre än två år	19	17	15
Ekonomidata (tkr)			
Verksamhetskostnad inkl. OH	14 841	12 811	12 040
- varav verksamhetskostnad – förvaltningsanslag exkl. OH	8 206	7 513	7 113
- varav verksamhetskostnad – Andra anslag (sakanslag) exkl. OH	0	0	0
- varav verksamhetskostnad – bidragsfinansierad verksamhet exkl. OH	2 930	1 997	1 715
- varav verksamhetskostnad – avgiftsfinansierad verksamhet exkl. OH	0	0	0
- varav OH	3 705	3 301	3 212
Lämnade bidrag där Länsstyrelsen gör utbetalningen	14 772	22 205	0

Arbetet inom verksamhetsområdet har ökat successivt under en rad år. Sedan 2018 har antalet beslutade ärenden ökat med 18 %, medan finansieringen via förvaltningsanslaget för samma period endast ökat med 9 %. Även antalet internremisser har ökat (se nedan). Den ökning i totala verksamhetskostnader samt i årsarbetskrafter som samtidigt skett kan till stor del knytas till kunskapsuppbyggnad och utvecklingsarbete som finansierats med hjälp av bidraget till kulturmiljövård (7:2). Den stora skillnaden mellan 2020 och 2019 avseende totalt lämnade bidrag är relaterad till en särskild bidragstilldelning under 2019 (arkeologi i kv St Mikael i Lund).

Av tabellen ovan framgår inte omfattningen av tvärssektoriell samverkan inom Länsstyrelsen (se nedan antalet internremisser). Inte heller framgår omfattningen av det kulturmiljöarbete som bedrivs av personal med kulturmiljökompetens på andra enheter på Länsstyrelsen.

Resultatindikatorer	Källa	2020	2019	2018
Tillstånd och prövning				
Antal internremisser med kulturmiljöperspektiv	Platina ¹⁾ och egen dokumentation	978	796	707
Antal beslut om fornlämningsförklaringar	Platina ¹⁾	0	0	0
Tillsyn och kontroll				
Antal egeninitierade tillsynsinsatser (avverkningsärenden)	Platina ¹⁾	0	0	0
Antal egeninitierade tillsynsinsatser (byggnadsminnen)	Platina ¹⁾	3	3	4

1) Ärendehanteringssystem, Länsstyrelsen

Uppgifter om antal internremisser baseras på egen statistik från enheten. Endast registrerade internremisser har tagits med i statistiken, varför det verkliga antalet internremisser är högre. För åren 2018 och 2019 saknas även planremisser avseende andra frågor än arkeologi, vilket gör att antalet för dessa år är ytterligare lägre. Oaktat detta syns en ökning av antalet internremisser över tid, vilket kan förklaras med att kulturmiljöaspekter berörs av ett ökande antal ärenden totalt.

Prestationer och effekter

Tillstånd och prövning

Trycket på samhällsplaneringen är fortsatt stort i regionen och antalet arkeologiärenden ligger kvar på mycket höga nivåer. Flera stora ärenden har krävt särskilt arbete, där ibland flera upphandlingar och projekt som rör samhällsviktig infrastruktur så som arbetet med höghastighetsbanan mellan Lund och Hässleholm. Under senare år har de genomsnittliga handläggningstiderna för arkeologin ökat, bland annat till följd av förändringar i handläggningssystemen.

På det bebyggelseantikvariska området har Länsstyrelsen prövat tillståndsansökningar samt yttrat oss över vård- och underhållsplaner för byggnader och miljöer. Under senare år har ett ökande antal ärenden som rör komplexa byggnadstekniska problem hos våra kyrkor kunnat noteras. Länsstyrelsen har exempelvis under året hanterat flera ärenden med långtgående skadebilder i våra kyrkor, varav två frågor om nedtagning av kyrktorn. Begravningsplatserna i länet genomgår just nu stora förändringar som leder till att kulturvärden förstörs. Länsstyrelsen har därför utvecklat sitt arbetssätt rörande borttagande av gravanordningar för att skydda begravningsplatsernas värden. Sammantaget uppfattar Länsstyrelsen att skyddet av kyrkliga kulturminnen utgör en utmaning som i ökande utsträckning ställer krav på Länsstyrelsens handläggningsresurser och

kompetens och som också kan kräva systemförändringar på mer övergripande nivå avseende lagstiftning och resurser.

Under 2020 har Kulturmiljöenheten svarat på närmare ett tusen internremisser i ärenden som hanteras inom andra sakområden och som rör prövningar enligt miljöbalken, samråd och överklaganden enligt plan- och bygglagen med mera. Den interna samverkan som bedrivs kring dessa ärenden innebär att kulturmiljöperspektivet fångas upp i en stor mängd sammanhang.

Tillsyn och kontroll

Tillsyn av den arkeologiska verksamheten bedrivs framför allt i anslutning till större undersökningar i fält, men en högre grad av tillsyn hade varit önskvärt. Särskilt i anslutning till ordinarie ärendehandläggning av skogsärenden saknar Länsstyrelsen resurser att utöva den tillsyn som skulle vara befogad. Under 2020 har ingen oberoende tillsyn av skogsärenden genomförts. Under 2019 genomfördes en särskild tillsynsinsats för att följa upp saknad rapportering från arkeologiska undersökningar. Insatsen har lett till att rapportskulden hos de arkeologiska utförarna minskat under året.

Länsstyrelsen har genomfört oberoende tillsynsinsatser vid tre byggnadsminnen samt vid två byggnadsminnen efter anmälan. Uppföljning och kontroll av byggnadsminnesärenden sker även vid platsbesök samt genom godkännande av rapporter.

Avseende kyrkliga kulturminnen bedriver Länsstyrelsen sedan ett antal år tillbaka ett omfattande tillsynsarbete, vilket visat på omfattande problem med att värna begravningsplatsernas kulturvården. Även under 2020 har därför arbetet med begravningsplatserna särskilt prioriterats. Med anledning av genomförda tillsynsinsatser har vi sett orsak att utveckla och delvis förändra tillämpningen av kulturmiljölagen på begravningsplatserna.

Länsstyrelsen har vidare uppsiktsansvar för hur länets riksintressen för kulturmiljövården utvecklas och tillsyn över kommunernas hantering av riksintressen i detaljplaneringen. Arbetet bedrivs i nära samverkan mellan Kulturmiljöenheten och Enheten för samhällsplanering inom ramen för det arbete som riktar sig till länets kommuner bland annat genom samråd och dialoger.

Förvaltning och skydd

Skydd och förvaltning av byggnadsminnen, kyrkliga kulturminnen m.m.

Länsstyrelsen arbetar löpande för att utreda och besluta i frågor som rör byggnadsminnesförklaringar. Inga nya byggnadsminnen har tillkommit under året, men sju frågor har utretts och avslagits. Ett byggnadsminne har upphävts efter brand.

För att underlätta förvaltningen av befintliga byggnadsminnen arbetar Länsstyrelsen sedan ett par år tillbaka löpande med att komplettera kunskapsunderlaget för de skyddade miljöerna. Genom de nya underlagen kan fler perspektiv på historien lyftas fram och förmedlas.

Kulturmiljöbidraget är ett viktigt styrmedel för att stödja förvaltningen av våra kulturmiljöer och Länsstyrelsen prioriterar varje år en stor del av kulturmiljöbidragen till länets byggnadsminnen. Dessa ägs ofta av föreningar som med ideella krafter vårdar och tillgängliggör vårt kulturarv utan stora ekonomiska resurser. Därför är ofta kulturmiljöbidraget en förutsättning för arbetet. De flesta av miljöerna är också tillgängliga för allmänheten. Flera projekt väcker lokalt engagemang och bidrar till besöksmålsutveckling. Länsstyrelsen prioriterar även bidrag till andra miljöer som är tillgängliga för många.

I flera fall har en samverkan mellan kulturmiljöbidraget och landsbygdsmedel inom projektstödet till utveckling av natur- och kulturmiljöer kunnat utnyttjas. Samfinansieringen har omfattat totala bidragsmedel om 11,3 miljoner kronor. Bland annat har mycket kostsamma restaureringar kunnat genomföras vid byggnadsminnena Flyinge kungsgård och Häljarps mölla.

I arbetet med länets kyrkliga kulturminnen arbetar Länsstyrelsen aktivt för att stödja församlingarnas arbete med vård- och underhållsplaner för byggnader och begravningsplatser. Under året har 106 planer inkommit till Länsstyrelsen för synpunkter. Länsstyrelsen ser även det omfattande tillsynsarbetet i anslutning till länets begravningsplatser som ett sätt att stödja en kulturhistoriskt motiverad förvaltning av miljöerna (se ovan under rubriken *Tillsyn och kontroll*).

Kulturresevat

Ny platsinformation har tagits fram för länets kulturresevat Örnäs som innebär att resevatets värden blir lättare att kommunicera och underlättar för besökare att röra sig i och ta del av resevatet. Under året har arbetet fortsatt med förhandling om ett andra kulturresevat i länet genom Kulturens Östarp och beslut om resevat förväntas kunna fattas under våren 2021.

Vård och tillgängliggörande av fornlämningar och landskap

Länsstyrelsen verkar på olika sätt för att tillgängliggöra länets kulturmiljöer. En viktig del av arbetet utgörs av forn- och landskapsvård, där de vårdade platserna ofta är viktiga för lokal tradition och identitet och dessutom fungerar som en pedagogisk resurs för skolor och andra utbildningsinstitutioner. Arbetet bidrar därigenom till målen om inkludering och delaktighet i kulturmiljöarbetet, liksom till turism och besöksnäring. Genom Länsstyrelsens fornvårdsprogram har vi ett samarbete med 15 kommuner och ett antal privata markägare och entreprenörer kring skötsel av cirka 240 fornlämningsmiljöer. Länsstyrelsen ansvarar även för ca 475 skyltar i anslutning till skyddade miljöer. Skyltarna revideras löpande. Vid revideringen läggs särskild vikt vid att säkerställa att informationen bidrar till att fornvårdsarbetet fungerar inkluderande och upplevs som berikande och angeläget för så många som möjligt. Inom ramen för fornvårdsarbetet arbetar kommunerna för att förbättra den fysiska tillgängligheten till miljöerna.

Landsbygdsprogrammet

Genom Landsbygdsprogrammet arbetar Länsstyrelsen med kurser och rådgivning för brukare både i egen regi och genom upphandling. Målsättningen är ett kursprogram med ett brett utbud av aktiviteter som omfattar såväl byggnadsvård som det biologiska kulturarvet. Landsbygdsprogrammet stödjer även bibehållande av kulturvärden i landskapet genom bland annat betesstöd som bidrar till att bevara äldre kulturlandskap och biologiskt kulturarv.

Samverkan, samordning och kunskapsfrämjande

Länsstyrelsen arbetar på många olika sätt på egen hand och tillsammans med andra aktörer för att utveckla kulturmiljöarbetet och bygga upp kunskapen om kulturmiljön i länet. Nedan följer några exempel på arbete som genomförts under året.

Stöd till kommunalt kulturmiljöarbete

Länsstyrelsen ser samverkan med länets kommuner kring kulturmiljöfrågor som en nyckelfaktor för ett framgångsrikt kulturmiljöarbete. I arbetet deltar såväl kulturmiljö- som samhällsplaneringskompetens inom myndigheten. Under året har arbetet även omfattat Länsstyrelsens uppdrag i anslutning till målet för arkitektur-, form-, och designpolitiken. Länsstyrelsen har bland annat anordnat seminariet PBL och kulturvärden – Skåne nordost, med syfte att använda och fördjupa Boverkets digitala utbildning PBL och Kulturvärden för att stärka den kommunala kulturmiljökompetensen samt medverkat i arbete som initierats av andra aktörer.

Uppdaterade kunskapsunderlag är en förutsättning för hållbar planering och Länsstyrelsen arbetar därför med att utveckla kunskapsunderlag av betydelse för kommunernas kulturmiljöarbete. Under 2020 har Länsstyrelsen påbörjat första etappen av projektet ”Översyn av kulturmiljövårdens riksintressen i Skåne”. Projektet är pågående och under 2020 har inventering av de första 27 riksintresseområdena inletts med hjälp av upphandlade konsulter. Bidrag har även lämnats till ett övergripande arkitektur- och kulturmiljöprogram för Simrishamns kommun.

Miljö- och klimatarbete

Kulturmiljöaspekter följs upp inom ramen för den regionala miljömålsuppföljningen (www.skanesmiljomal.info) och inom flera områden arbetar Länsstyrelsen aktivt för att utveckla kulturmiljöperspektivet i arbetet med klimat- och miljömålsarbete (se exempelvis nedan under *Kulturmiljöer vid vatten*). Miljöarbete och omställning till grön ekonomi ställer dock i ökande utsträckning krav på kulturmiljöunderlag och kompetens i processer. Etablering av mycket yttäckande solcellsparker är ett exempel på sådana företeelser som ökat stort under året och planeringen för en storskalig vindkraftsutbyggnad har inletts. Arbetet bedöms komma att ställa ökande krav på kulturmiljöarbetet under kommande år.

Under 2020 har arbete avslutats med att kartlägga klimatrelaterade hot mot arkeologiska lämningar som hotas av översvämning och erosion.

Kulturmiljöer vid vatten

Sedan ett flertal år pågår ett långsiktigt arbete med att dokumentera och värdera vattenanknutna kulturmiljöer. Under året har ytterligare kvarnmiljöer dokumenterats som underlag för provningar enligt den nationella planen för vattenkraften (NAP), vilket innebär att totalt nästan ett hundra kvarnar har inventerats i länet. Arbetet har bekostats med medel från Havs- och vattenmyndigheten. Under året har särskilt fokus legat på samordning av Länsstyrelsens intressen i den första samverkansprocessen inför NAP-provningar 2023. Kunskapsunderlag har även tagit fram inför restaurering av vattendrag. Kunskapsuppbyggnaden innebär ett stort stöd för såväl Länsstyrelsen internt som för verksamhetsutövare och andra aktörer och utgör en förutsättning för att kulturmiljöintressena ska kunna tas tillvara i kommande miljöprovningar.

Arbete med strategiska kunskapsunderlag

Länsstyrelsen arbetar långsiktigt och strategiskt för att förbättra kunskapsläget avseende fornlämningar i länet. Under året har bland annat fördjupade kunskapsunderlag för fästningsstaden Kristianstad tagits fram. Ett underlag avseende

slagfältsarkeologi har färdigställts och arbete med underlag avseende historiska djurgårdar har inletts.

Regional och nationell samverkan kring kulturmiljön

Arbetet med att samordna kulturmiljöarbetet i regionen har fortsatt under året i samverkansgruppen Kulturmiljö Skåne, som samlar viktiga aktörer på området, samt i den regionala samrådsgruppen för det kyrkliga kulturarvet. Länsstyrelsen deltar även med kompetens i styrelsen för Stiftelsen Uppåkra arkeologiskt centrum.

Länsstyrelsen deltar aktivt i länsstyrelsernas samverkansorganisation Kulturmiljöforum, där Länsstyrelsen Skåne bland annat samordnar frågor kring kulturmiljö, vattenförvaltning och genomförandet av NAP. Arbetsgruppen har regelbundet haft avstämningar med Riksantikvarieämbetet och deltagit i nätverk och konferenser kopplade till vattenförvaltning. Länsstyrelsen Skåne har även representerat Kulturmiljöforum i frågor som rör våra begravningsplatser samt i det samordnade arbete som pågår med det regleringsbrevsuppdrag som avser regional implementering av de centrala myndigheternas kulturmiljöstrategier.

Resultatbedömning

Kulturmiljöarbetet på myndigheten bedrivs med hög kvalitet och med fokus på såväl kundnytta som på att de nationella kulturmiljömålen uppnås i länet. Långa handläggningstider avseende arkeologiärenden drar ner resultatet något. Sammantaget bedöms resultatet vara gott med positiv utvecklingstrend.

Utvecklingstakten i länet är hög vilket märks genom en fortsatt hög ärendeingång på kulturmiljöområdet. Trots hård belastning bedrivs ligger fokus på att driva sakområdets frågor framåt. Kulturmiljöbidraget fördelas med gott resultat och bidrar till att öka engagemang och tillgänglighet till kulturmiljön. Fornvårdsarbetet i länet är omfattande och sker i nära samverkan med kommuner och andra aktörer. Under året har Länsstyrelsen bidragit till att kunskapen om länets kulturmiljö har utvecklats genom framtagande av, eller bidrag till, en lång rad kunskapsunderlag.

Länsstyrelsen har väl utvecklade rutiner för hur kulturmiljöperspektivet ska fångas upp och hanteras i olika ärendetyper inom myndigheten, och ett fördjupat arbete med kulturmiljöfrågor bedrivs i samverkan mellan Länsstyrelsens olika sakområden. Länsstyrelsen har även ett mycket väl utvecklat externt samverkansarbete med organisationer och myndigheter på såväl lokal och regional som nationell nivå.

Krishantering och skydd mot olyckor (45)

Avsnittet innehåller redovisningar och återrapporteringar enligt:

Länsstyrelseinstruktion	Regleringsbrev 2020	Övriga uppdrag, förordningar m.m.
<ul style="list-style-type: none"> • 3§ p 8 • 7§ 	<ul style="list-style-type: none"> • 3B7 • 3B9 	

Regleringsbrevsuppdrag som ska redovisas i särskild ordning finns listade i bilaga D.

Sammanfattning

Geografiskt områdesansvar

Krisberedskapen i Skåne län har stärkts på flera sätt vid utgången av 2020 jämfört med utgången av 2019. Självklart har den pågående pandemin haft negativa effekter på det som Länsstyrelsen hade planerat att genomföra för att öka robusthet, samverkansförmåga och nivån på planering för typhändelser. Hanteringen av pandemin har samtidigt prövat krishanteringssystemet, exponerat sårbarheter och visat på behov av metodutveckling. Samtliga länets krisledningsorganisationer har varit aktiverade under långa perioder under året. På flera håll har krisledningsorganisationerna utökats med såväl intern som extern personal.

Ett normalt år är det en stor utmaning för Länsstyrelsen att kunna samla medarbetare, chefer och externa aktörer som är uppbokade inom sin kärnverksamhet till övningar inom krisberedskap och höjd beredskap. Tragisk som pandemin har varit så har den medfört att alla ordinarie medlemmar i länets krisledningsorganisationer och ett stort antal därutöver har deltagit i krisledningsarbete och skapat erfarenhet motsvarande decennier av övningsverksamhet.

Särskilt viktiga är de erfarenheter som gjorts rörande försörjningsberedskap samt rörande beroenden mellan olika sektorer av samhällsviktig verksamhet. Det har också blivit tydligt att det finns svagheter i den svenska modellen för krisledning och samverkan som behöver åtgärdas.

Totalförsvaret

Länsstyrelserna bedriver ett aktivt arbete i uppbyggnaden av totalförsvaret. En betydande del av arbetet handlar om att bygga upp den egna förmågan i syfte att

stärka myndigheten som högsta civila totalförsvarsmyndighet. Under 2020 har mycket av den planerade verksamheten på totalförvarsområdet fått stå tillbaka till följd av pandemin. Det innebär emellertid inte att utvecklingen av totalförsvaret har stått stilla. Länsstyrelsernas anseende och förtroende som samordnande regional myndighet har stärkts i samband med pandemin, så även i Skåne län.

I ett led att öka robustheten har samtliga länsstyrelser samordnat sig för att kunna stärka utrustning och tekniska system. Länsstyrelserna har genom ett länsgemensamt projekt – Säkra kommunikationer (SKOM) – och genom Programmet för kontinuitet och resiliens (PKR) utvecklat ett koncept benämnt Signe. Konceptet stärker signalskyddet hos länsstyrelser, kommuner, regioner och andra samarbetspartners inom det civila försvaret, och skapar ett tryggare sätt att skyddat kunna utbyta uppgifter mellan dem.

Länsstyrelserna har under 2020 arbetat med de egna krigsorganisationerna, krigsplacering samt hur länsstyrelserna kan stödja kommuner och regioner.

Verksamhetens mål och uppdrag

Det helt övergripande målet med verksamheten är att samhället ska fortsätta fungera och befolkningen ska vara trygg i förhållande till liv och hälsa även när samhället utsätts för olyckor, extraordinära händelser samt antagonistiska hot.

Frågor som att bevara demokratin samt politisk och territoriell självständighet ingår i de skyddsvärden som Länsstyrelsen ska skydda, och kunna hantera realiserade hot emot, i sitt arbete med att få samhället att fortsätta fungera. Den territoriella självständigheten är huvudsakligen Försvarmaktens ansvar och där bidrar Länsstyrelsen genom sin verksamhet med det civila stödet till Försvarmakten.

Verksamhetens huvudsakliga processer

Det mesta som Länsstyrelsen genomför inom området sker tillsammans med en eller flera andra aktörer antingen nationellt eller regionalt. Ett normalt år arbetar vi parallellt med att bygga egen förmåga till krisledning och samverkan, en regional samverkansstruktur och höja förmågan att förebygga och hantera olyckor, kriser och antagonistiska hot.

Det sker genom utbildning, övning, erfarenhetsutbyten, analys och planering där aktiviteterna målgruppsanpassas och synkroniseras med de nationella insatserna på respektive område.

- Länsstyrelsen verkar för ett robust samhälle genom att identifiera, analysera samt ta fram åtgärder för skydd av samhällsviktiga verksamheter och funktioner i Skåne. Analysen och åtgärdsbehoven sammanställs i regional risk- och sårbarhetsanalys vartannat år.
- Vi gör den övergripande planeringen, samordningen och organiseringen av den civila delen av totalförsvarsansträngningarna. Arbetet sker tillsammans med Försvarsmakten, övriga statliga myndigheter samt lokala aktörer.
- Vi stöttar, följer upp och bedriver tillsyn över regionala och lokala aktörers arbete inom områden som lagstiftning, överenskommelser och annan styrning ger lokala aktörer ansvar för och Länsstyrelsen rollen att samordna i rollen som geografiskt områdesansvarig myndighet regionalt.
- Vi rapporterar till Regeringen och centrala myndigheter för att ge dem underlag för beslut och åtgärder baserat på behov och läget i länet.
- Vi fattar regionala beslut om inriktning och åtgärder i de situationer där vi har ett utpekat beslutsmandat.
- Arbetet sker i samverkan med lokala, regionala samt nationella aktörer.
- Regional samverkansstruktur planeras och utvecklas tillsammans med lokala och regionala aktörer.

Verksamhetens resultat

Verksamheten i siffror	2020	2019	2018
Krishantering och skydd mot olyckor (45)			
Medarbetardata			
Årsarbetskrafter män	14,6	10,2	9,4
Årsarbetskrafter kvinnor	14,5	8,8	10,4
Verksamhetsdata			
Antal ärenden, inkomna och upprättade	422	283	270
Antal beslutade ärenden	265	177	219
Antal ej beslutade ärenden äldre än två år	8	2	3
Ekonomidata (tkr)			
Verksamhetskostnad inkl. OH	33 391	23 497	29 714
- varav verksamhetskostnad – förvaltningsanslag exkl. OH	17 434	8 597	9 558
- varav verksamhetskostnad – Andra anslag (sakanslag) exkl. OH	0	0	0
- varav verksamhetskostnad – bidragsfinansierad verksamhet exkl. OH	6 903	8 945	12 705
- varav verksamhetskostnad – avgiftsfinansierad verksamhet exkl. OH	0	0	1
- varav OH	9 055	5 955	7 449
Lämnade bidrag där Länsstyrelsen gör utbetalningen	0	106	180

Under året har vi haft två medarbetare som gått på längre tjänstledigheter. Två andra medarbetare har varit tjänstlediga på deltid.

Rekrytering av sammanlagt fem medarbetare har genomförts; två med fokus på totalförsvar, samverkan och krisberedskap, två med fokus på säkerhetsskydd och en med fokus på skydd mot olyckor, räddningstjänst och farlig verksamhet.

Den totala bemanningen inom området har därigenom ökat även om tjänstledigheter och föräldraledigheter lett till i stort sett oförändrad tillgänglig resurs under året. På längre sikt har Länsstyrelsen dock tillsett en acceptabel bemanning för de uppdrag vi i dagsläget är medvetna om de kommande åren. Ska ambitionsnivån höjas ytterligare inom framförallt totalförsvarsupbyggnaden är det dock tydligt att de hittills beslutade resursförstärkningarna inte är tillräckliga.

Av tabellen framgår att antalet årsarbetskrafter och kostnader för verksamhetsområdet har ökat rejält jämfört med tidigare år. Detta visar en del av de extra kostnader som hanteringen av covid-19-pandemin medfört och beror på att delar av dessa kostnader redovisats på det aktuella verksamhetsområdet.

Resultatindikatorer*	Källa	2020	2019	2018
----------------------	-------	------	------	------

* Länsstyrelserna har valt att inte ta fram några resultatindikatorer för verksamhetsområde 45 i årsredovisningen 2020.

Prestationer och effekter

Totalförsvaret

Länsstyrelsen har under året bidragit till det länsstyrelsegemensamma arbetet med totalförsvarsupbyggnad dels genom representation i försvarsdirektörsnätverkets beredningsgrupp för totalförsvaret, dels genom att skjuta till samordningsresurs till länsstyrelsernas totalförsvarnätverk. Representationen i beredningsgruppen har medfört att viktiga steg tagits för länsstyrelserna, MSB, Försvarsmakten och sektorsmyndigheterna i samverkansarbetet mellan central och regional nivå kring planering av totalförsvaret. Samordningsresursen bidrar starkt till att länsstyrelsernas gemensamma arbete koordineras och att det tas fram bra underlag för gemensamma beslut i försvarsdirektörsnätverket och på länsrådsnivå.

Vi har också tillsammans med länsstyrelserna i Blekinge, Kalmar, Kronoberg och Östergötland samt Polisregion Öst och Syd i samarbete med Södra Militärregionens stab tagit fram en ny Högre Regional Grundsyn för den kommande försvarsbeslutsperioden.

I början på året deltog vi i genomförandet av totalförsvarsövning (TFÖ) 2020 del 2b vilken samlade ett stort antal aktörer i länet och bidrog till en bra kunskapshöjning för länets aktörer. Vi har haft nytta av den övningen i hanteringen av covid-19-pandemin.

Vi har deltagit i planeringen av TFÖ20 del 3 och 4. Del 3 ställdes tyvärr in på grund av covid-19-pandemin men även förberedelserna och planeringen har varit

kunskapshöjande för oss, inte minst eftersom vi hade några stycken praktiska moment inlagda som skulle synkas med FMÖ20 som inte heller blev av. Vi har deltagit i moment 1 av TFÖ20 del 4.

Länsstyrelsen Skåne har fortsatt att utveckla sitt arbete med försörjningsberedskap och samhällsviktig verksamhet. Arbetet innefattar samverkan med kommuner, regionala aktörer, sektorsmyndigheter, näringslivet med flera. Under 2020 genomförde sektorsvisa arbetsgrupper analyser av de sju prioriterade sektorerna livsmedel och dricksvatten, transporter, energiförsörjning, skydd och säkerhet, finansiella tjänster, information- och kommunikation samt hälso- och sjukvård. Dessa analyser inkluderades i redovisningen av Risk- och sårbarhetsanalyser (RSA). Dessutom har Länsstyrelsen inom ramen för hanteringen av covid-19-pandemin startat upp ett samarbete med branschorganisationer och myndigheter som bedriver samhällsviktig verksamhet i Skåne. Samarbetet har använts för att göra analyser av pandemins påverkan på samhällsviktig verksamhet.

Risk och sårbarhetsanalys (RSA)

Inom ramen för arbetet med regional RSA har Länsstyrelsen Skåne under året, utöver att ha fullföljt rapporteringen i enlighet med MSB:s vägledning och anvisningar om prioriteringar för arbetet, utvecklat flera delar av arbetet.

Det utvecklingsarbete som bedrivits har syftat till att skapa en strategisk och systematisk process. Målsättningen har varit att underlaget som risk- och sårbarhetsanalysen genererar i större utsträckning ska kunna användas som stöd vid strategisk planering samt för beslut om prioriteringar och robustethöjande åtgärder inom olika områden. Mer ingående har arbetet bland annat bestått i att vidareutveckla befintliga strukturer för ökad samverkan inom en rad olika verksamhetsområden och få fler personer involverade i RSA-arbetet.

Vi har även arbetat med att anpassa RSA-rapporten utifrån olika syften och behov. Det har bland annat handlat om att ta fram en länsgemensam populärversion av den regionala analysen som är specifikt anpassad för allmänhet och andra aktörer som vanligtvis inte arbetar med krisberedskap. Tanken är att populärversionen ska kunna användas av länets kommuner. Versionen är uppbyggd av en regional del som kommer vara samma för alla kommuner och en kommunal del där varje kommun har möjlighet att ta fram en anpassad RSA för den enskilda kommunen utifrån lokala förutsättningar.

Hantering av covid-19-pandemin

Regional krisledning

Covid-19-pandemin är den mest omfattande samhällsstörningen som Länsstyrelsen hanterat sedan slutet av beredskapsåren under andra världskriget.

Krisledningsorganisationen, staben, för hantering av covid-19-pandemin har varit aktiverad sedan den 28 februari 2020 och har engagerat över 100 personer i olika funktioner och under olika tidsperioder med en största bemanning samtidigt i tjänst om cirka 30 personer.

I mars och april bidrog Länsstyrelsen Skåne aktivt, genom deltagande i styrgrupp samt arbetsgrupp, till metodutvecklingen av arbetet med att identifiera samhällsviktig verksamhet som gjordes av MSB och Skolverket i syfte att kunna prioritera vilka personalgrupper som skulle få tillgång till barnomsorg för det fall att det blev nödvändigt att stänga ner förskolor och skolor på låg och mellanstadiet.

Länsstyrelsen har sedan maj månad löpande bidragit till sammanställningen av den nationella lägesbilden som fortlöpande rapporterats till Regeringskansliet i Länsstyrelsernas gemensamma samordningskansli för hantering av covid-19-pandemin. Vi har också bidragit med vår Länsöverdirektör som kontaktlänsråd för kommunikationsfrågor i samordningskansliet samt vår kommunikationschef. Vi bedömer att vårt bidrag och den lämnade kompetensen har stärkt samordningskansliets förmåga och underlättat det goda resultat som samordningskansliet har uppnått.

Vi har för Länsstyrelsernas räkning samordnat det så kallade Efterlevnadsuppdraget där vi i två omgångar gjort metodutveckling av rapporteringsmetoden samt sedan sammanställt rapporteringen från de övriga länsstyrelserna i en veckovis nationell rapport till Regeringskansliet sedan juni månad. Uppdraget har varit komplext till sin natur och har inneburit att försöka mäta förhållanden som inte är lätta att mäta. Vår uppfattning är dock att det har gått att utläsa trender i beteenden och att arbetet identifierat problemområden som sedan kunnat utgöra underlag för nya riktlinjer, råd, rekommendationer och nu slutligen covid-19-lagen

Under händelsen har Länsstyrelsen tagit ett stort ansvar för den regionala samverkan genom att med anpassad frekvens från beroende på utvecklingen, hålla strategiska samverkansmöten med företrädare för statliga myndigheter på regional ledningsnivå, kommun och regionledningarna, samt extra samverkanskonferenser på operativ nivå med anledning av covid-19-händelsen.

Veckovis sedan maj månad genomförs ett samverkansmöte i mindre grupp tillsammans med representanter för vart och ett av de geografiska hörnen i länet samt Malmö stad, Region Skånes stab och Smittskydd Skåne i syfte att med bättre dialogmöjligheter än i de stora samverkanskonferenserna synkronisera och strukturera samarbetet mellan kommun, stat och region.

Länsledningen tog under hösten initiativ till en så kallad midterm review av krisledningsarbetet. Med anledning av att krisläget skulle komma att fortsätta under lång tid framöver ville man genomföra en genomlysning för att reflektera och dra lärdomar inför det fortsatta arbetet. Genomlysningen visade på många positiva erfarenheter, men också flera förbättringspotentialer. Flera av insatserna kan vi påverka och förändra själva medan andra behöver utvecklas i samverkan med andra parter.

Särskilt om skyddsutrustning

Efter de första utbrotten av sjukdomen covid-19 på särskilda boenden och hos vårdtagare med hemtjänst blev det snabbt tydligt att tillgången på skyddsutrustning för att skydda personal i kommunal vård och omsorg samt minska risken för smittspridning till vårdtagare inte var tillräcklig. Läget på världsmarknaden gjorde det mycket svårt även för stora aktörer som Malmö stad och Region Skåne att få leverans av de produkter som man avropat på ingångna avtal. För de små kommunerna var läget i många fall katastrofalt ansträngt.

Även på nationell nivå var detta svårt att lösa och vi insåg tidigt att även om det stora hoppet för att lösa frågan fanns i de nationella lösningar som SKR och Socialstyrelsen arbetade fram så skulle det finnas en fördröjning innan leverans i dessa spår skulle komma att nå kommunerna.

I samråd med de fyra största kommunerna, Lund, Malmö, Helsingborg och Kristianstad samt Kommunförbundet Skåne (numera Skånes Kommuner) tog Länsstyrelsen initiativ till att starta en regional inriktnings-och samordningsfunktion, ISF. För att få representation för hela Skåne bjöds även en gemensam representant in från kommunerna i sydöstra hörnet d v s Ystad, Simrishamn, Tomelilla och Sjöbo. Deltagare var kommundirektörerna i de nämnda kommunerna samt regiondirektören för Region Skåne och Kommunförbundet Skånes Förbundsdirektör. Landshövdingen var ordförande för mötena.

Syftet med regional ISF sattes till att verka för gemensamma inköp av skyddsutrustning genom de största kommunernas och regionens försorg samt ge de mindre kommunerna möjlighet att köpa in sig på dessa leveranser. Syftet var också att inventera och dokumentera tillgången på skyddsutrustning i kommunerna för att

kunna verka för omfördelning till de som hade akut brist från de som hade möjlighet att hjälpa. I det senare syftet ingick att göra den rapportering till Socialstyrelsen som Länsstyrelsen hade i uppdrag att göra samt möjliggöra begäran om nationellt stöd till länets aktörer.

Uppgiften löstes genom att två aktörsgemensamma arbetsgrupper tillsattes under Länsstyrelsens ledning. ISF-deltagande kommuner och Regionen bidrog med olika kompetenser inom vårdplanering, inköp, logistik och juridik.

Genom detta arbetssätt förmedlades ett stort antal kontakter mellan leverantörer och kommuner samt genomfördes ett antal större inköp som flera kommuner fick ta del av. Vid ett antal tillfällen löstes akut utrustningsbrist genom att Länsstyrelsen förde ihop kommuner som kunde köpa utrustning av varandra.

Region Skåne donerade också ett mindre nödlager av skyddsutrustning till Länsstyrelsen som med kort varsel kunde tillhandahållas till kommuner i helt akuta situationer, t ex vid hot om skyddsstopp i verksamheterna.

Under arbetets gång lyckades vi genom uppmaningar till kommunerna och genom att sedan följa upp resultatet framgångsrikt påverkat länets kommuner att bygga upp lager motsvarande tre månaders förbrukning, vilket kom väl till pass när den andra vågen slog till med full kraft.

Vi har också tillsammans med de övriga aktörerna i regional ISF påbörjat ett projekt i syfte att utreda möjligheterna att skapa ett gemensamt omsättningslager för skyddsutrustning i länet för att minska sårbarheten, inte minst för de mindre kommunerna.

Särskilt om kommunikationsinsatser

Länsstyrelsens kommunikationsenhet har under året bidragit med en rad kommunikationsinsatser med målet att minska smittspridningen av coronaviruset. Enheten har i nära samarbete med krisledningsorganisationen bland annat tagit fram externa kampanjer, producerat tryckt, digitalt och rörligt material. Materialet har spridits och delats genom samverkanskonferenserna för vidare användning av kommuner och andra samverkanspartners. Enheten har också arbetat med att ta fram kommunikationsstrategier och haft ett löpande proaktivt press-och mediearbete under året.

Internkommunikation till chefer och medarbetare har också varit ett viktigt fokus under kriskommunikationsarbetet. Nyheter på intranätet, nyhetsbrev till

chefer och att stötta i den genomgripande digitala omställningen internt är några exempel på insatser under året.

Förutom ovan beskrivna insatser fick enheten under våren också ett omfattande uppdrag från MSB med målet att ta fram 13 informationsfilmer på elva olika språk. Filmerna togs fram i samarbete med MSB, Folkhälsomyndigheten och Socialstyrelsen. Under hösten fick enheten ett förnyat uppdrag från Folkhälsomyndigheten med två kompletterade filmer om testning på fyra språk: engelska, svenska, arabiska och somaliska.

Vårens uppdrag utvärderades av forskare på Socialmedicin och hälsa, institutionen för kliniska verksamheter, Lunds universitet som bland annat sammanfattade insatsen så här: ”Baserat på underlag från dokumentation och datainsamling, kan vi konstatera att under man lyckats väl med att genomföra uppdraget under rådande förutsättningar och att modellen med fördel kan användas i liknande situationer och uppdrag.”.

Höstens språkfilmer fick ett väldigt bra genomslag, visar den uppföljning som Folkhälsomyndigheten genomförde. Filmerna annonserades under sex veckor på Facebook där de fick en räckvidd på 448 000 personer. Totalt klickade 18 procent av dessa vidare till respektive språksida på 1177.se. Allra bäst gick språkfilmen på arabiska som nådde 200 000 unika användare där 25 procent klickade sig vidare. Dessa siffror är väldigt höga. Normalt för Länsstyrelsens egna FB-inlägg är att färre än fem procent klickar vidare på länkarna.

Resultatbedömning

Det går inte annat än att säga att det totala resultatet i förhållande till våra ursprungliga mål och planer för 2020 på många områden är otillfredsställande. Vi har inte kunnat genomföra uppföljning av det kommunala krisberedskapsarbetet. Vi har inte kunnat bedriva någon meningsfull tillsyn inom säkerhetsskydd och skydd mot olyckor. Vi har haft svårt att arbeta vidare med uppdraget att stödja kommunerna i uppbyggnaden av totalförsvaret. Vi och kommunerna har helt enkelt inte haft tid eller resurs tillgängliga och vi har också på grund av smittrisen inte kunnat träffas vilket för att hantera säkerhetsskyddsklassificerad information ofta är nödvändigt. När det gäller Länsstyrelsens Seveso-tillsyn redovisas det under avsnittet Naturvård, miljöskydd och vattenverksamhet, eftersom denna tillsyn samordnas med miljötillsynen.

Sätter man resultatet i relation till vad som var möjligt att genomföra under den pågående covid-19-pandemin och konsekvenserna i samhället av denna så blir dock resultatbedömningen en annan.

Länsstyrelsen i Skåne län har svarat upp mot de förväntningar som ställts på oss som regionalt geografiskt områdesansvarig aktör i vårt län på ett bra sätt, i flera fall utmärkt.

De utvecklingsbehov vi har identifierat hänger i de flesta fall ihop med det faktum att vi har många aktörer att samordna i länet och dessa har olika förutsättningar, vilket gör samverkan så som det är tänkt i det svenska systemet, svårt.

Arbetet har försvårats av en bristande struktur och följsamhet för det svenska krisledningssystemet hos Socialstyrelsen, Skolverket och Folkhälsomyndigheten, vilket i vart fall fram till slutet av sommaren ledde fram till att man varken använde länsstyrelserna som geografiskt områdesansvarig aktör på det sätt som avsetts eller gav goda förutsättningar för Länsstyrelserna att lyckas. Kommunerna hamnade ofta i kläm i den brist på samordning som uppstod på grund av detta vilket ledde till att varken länsstyrelserna eller kommunerna utnyttjades till sin fulla potential.

Vår uppfattning är att vi har lyckats bra med att hantera dessa förhållanden och att vi har identifierat och även åtgärdat de utvecklingsbehov som har funnits och som vi har kunnat påverka. Bedömningen i slutet av året blir därför att resultatet varit bra vad gäller krislednings- och samverkansarbetet.

Utvecklingen av vår interna krisledningsorganisation har gått utmärkt. Även krigsorganisationen påverkas positivt av detta arbete.

Arbetet med risk- och sårbarhetsanalys har gått bra och vi har dragit stor nytta av covid-19-händelsen inom arbetet med att identifiera och analysera samhällsviktig verksamhet, inte minst rörande att komma vidare med arbetet inom försörjningsberedskap och kritiska beroenden mellan sektorer.

Våra insatser inom kommunikationsområdet har varit utmärkta, inte minst med tanke på vårt bidrag till den nationella kommunikationsinsatsen.

Vår förmåga att samverka med andra länsstyrelser och nationella aktörer har i likhet med de stora skogsbränderna höjts genom hanteringen av covid-19-pandemin.

När man sammantaget tittar på länets och myndighetens beredskap och förmåga i slutet på 2020 jämfört med ingången av året är vår bedömning att det finns en tydligt positiv trend och att förutsättningar för fortsatt god utveckling finns så fort

läget på pandemifronten lugnar sig och vi får något som liknar det tidigare normalläget igen.

Naturvård, miljöskydd och vattenverksamhet (50–58)

Avsnittet innehåller redovisningar och återrapporteringar enligt:

Länsstyrelseinstruktion	Regleringsbrev 2020	Övriga uppdrag, förordningar m.m.
<ul style="list-style-type: none"> • 3§ p 9 • 6§ 	<ul style="list-style-type: none"> • 1A2-1A7 • 1B1 • 1D4 	<ul style="list-style-type: none"> • Regeringsuppdrag Öresund (M2020/01182/Nm)

Regleringsbrevsuppdrag som ska redovisas i särskild ordning finns listade i bilaga D.

Verksamhetens mål och uppdrag

Länsstyrelsen har ansvar för att verka för att de nationella målen får genomslag i länet samt verka för att generationsmålet för miljöarbetet och de miljö kvalitetsmål som riksdagen har fastställt nås. Härvid ska Länsstyrelsen vid behov föreslå åtgärder för miljöarbetets utveckling, stödja kommunerna med kunskapsunderlag samt utveckla, samordna och genomföra regionala åtgärdsprogram med bred förankring i länet samt vid behov föreslå åtgärder för miljöarbetets utveckling.

Länsstyrelsen har även ansvar för att utifrån ett statligt helhetsperspektiv arbeta kunskapshöjande och sektorsövergripande samt att främja samverkan mellan kommuner, regioner, statliga myndigheter och andra relevanta aktörer i länet i syfte att samordna olika samhällsintressen och statliga myndigheters insatser inom natur, vatten samt miljö- och hälsoskydd.

Vidare ska Länsstyrelsen genomföra den statliga miljöpolitiken och därmed främja länets utveckling samt genom miljöövervakning, uppföljning och utvärdering följa tillståndet i länet.

Länsstyrelsen har härutöver ansvar som prövningsmyndighet, tillsynsmyndighet och tillsynsvägledande myndighet för att utföra de uppgifter som riksdagen eller regeringen har ålagt oss inom miljöbalken och dess föreskrifter samt EUs förordningar och direktiv inom miljöområdet.

Inom regleringsbrev 2020 har länsstyrelserna erhållit särskilda mål och återrapporteringskrav kopplat till:

- arbetet med förorenade områden som är lämpliga att sanera för byggande av bostäder samt stöd och information till kommunerna och andra aktörer om möjligheterna till bidrag

- arbetet med att stödja kommuner och lokala aktörer som erhållit bidrag för åtgärdssamordning mot övergödning att vidta åtgärder för att förbättra det lokala åtgärdsarbetet i relevanta avrinningsområden
- arbetet med att förebygga introduktion och spridning av invasiva främmande arter
- arbetet med regionala handlingsplaner för grön infrastruktur för att stärka de ekologiska sambanden i landskapet mellan skyddade och på andra sätt bevarade områden och biotoper, samt konsekvenserna för och hur hänsyn tas till äganderätt och markvärden
- arbetet gällande översynen av bevarandeplanerna för de Natura 2000-områden som berörs av den nationella planen för omprövning av vattenkraft samt
- arbetet med genomförandet av den nationella prövningsplanen för omprövning av vattenkraft
- arbetet med att samordna och leda det regionala arbetet avseende naturvård, biologisk mångfald, friluftsliv, åtgärdsprogrammen för hotade arter, artbevarande, tätortsnära natur, lokala naturvårdsprojekt samt vilt- och rovdjursförvaltning.
- arbetet gällande gränsöverskridande transporter av avfall har bedrivits, hur tillgängligheten har ökat och vilka insatser som genomförts tillsammans med länsstyrelserna i Stockholm, Västra Götaland, Gävleborg och Norrbotten.

Länsstyrelsen Skåne har härutöver genomfört arbete inom ramen för två separata regeringsuppdrag: *Uppdrag att bidra med uppgifter till en samlad statistik för miljöskyddsprövning (N2018/05852/FÖP)* och pågående *Uppdrag att utreda förutsättningarna för ett marint områdesskydd i Öresund (M2020/01182/Nm)* som ska redovisas i årsredovisningen för verksamhetsår 2021.

Verksamhetens huvudsakliga processer

Verksamheten innefattar prövning, tillsyn, tillsynsvägledning, information och rådgivning, skydd av värdefulla naturområden, vilt- och rovdjursförvaltning, naturvårdsförvaltning, friluftslivssamordning, vatten- och havsmiljöförvaltning, stöd- och bidragshantering, miljöövervakning, miljömålsuppföljning samt genomförande av miljöpolitiken exempelvis genom anläggande av våtmarker, bekämpning av invasiva arter, sanering av förorenade områden, kalkning av försurade sjöar och vattendrag, restaurering och återställning av utarmade livsmiljöer, övergödningsåtgärder, pollineringsåtgärder etc.

Klimat- och energistrategiskt arbete inklusive Klimatanpassning redovisas i avsnittet ”Energi och klimat (42)” i årsredovisningen. Fiskeförvaltning redovisas i avsnittet ”Areella näringar (60-62)”.

Verksamhetens resultat

Verksamheten i siffror	2020	2019	2018
Naturvård, miljöskydd och vattenverksamhet (50-58)			
Medarbetardata			
Årsarbetskrafter män	64,1	58,3	66,4
Årsarbetskrafter kvinnor	93,0	86,3	87,2
Verksamhetsdata			
Antal ärenden, inkomna och upprättade	7 022	6 249	6 122
Antal beslutade ärenden	6 833	5 989	6 193
Antal ej beslutade ärenden äldre än två år	180	114	107
Ekonomidata (tkr)			
Verksamhetskostnad inkl. OH	206 840	182 451	190 324
- varav verksamhetskostnad – förvaltningsanslag exkl. OH	60 810	58 483	54 089
- varav verksamhetskostnad – Andra anslag (sakanslag) exkl. OH	0	0	0
- varav verksamhetskostnad – bidragsfinansierad verksamhet exkl. OH	96 445	77 722	89 624
- varav verksamhetskostnad – avgiftsfinansierad verksamhet exkl. OH	3 830	3 876	5 402
- varav OH	45 755	42 370	41 209
Lämnade bidrag där Länsstyrelsen gör utbetalningen	149 150	102 176	88 168

År 2019 infördes nedtrappning av verksamheten till följd av budgetneddragning inom naturvård och miljötillsyn i Budgetpropositionen för 2019. 2020 har vi kunnat återuppta delar av den verksamheten. Anslaget för miljötillsyn är dock ännu inte i nivå med tilldelningen i Budgetpropositionen för 2018. Under 2020 har Länsstyrelsen tillförts nya sakfinansierade uppdrag inom pollinering, invasiva arter och NAP. Överföringen av Sevesomedel till förvaltnings-anslag har för Skånes del innebär minskade resurser för Seveso-tillsyn till men för miljötillsynen.

Resultatindikatorer	Källa	2020	2019	2018
Tillstånd och prövning				
Antal av det totala antalet miljöfarliga verksamheter där ursprungstillståndet är äldre än 10 år	NIKITA ¹⁾	576	-	-
Tillsyn och kontroll				
Andel tillsyn (tim) totalt i förhållande till länets behovsutredning (%)	Agresso ²⁾	66	55	55
Andel miljötillsyn (tim) i förhållande till länets behovsutredning (%)	Agresso ²⁾	57	49	55
Andel vattentillsyn (tim) i förhållande till länets behovsutredning (%)	Agresso ²⁾	46	47	42
Andel naturtillsyn (tim) i förhållande till länets behovsutredning (%)	Agresso ²⁾	51	40	39
Andel tillsyn förorenade områden (tim) i förhållande till länets behovsutredning (%)	Agresso ²⁾	100	106	91
Täckningsgrad för tillsyn miljöfarlig verksamhet (miljötillsynsavgift/kostnad, %)	Agresso ²⁾	165	157	187
Förvaltning och skydd				
Antal besökare i nationalparker och av länsstyrelsen utvalda naturreservat	SkötselDOS ³⁾	202 000*	306 000*	366 000*
Samverkan, samordning och kunskapsfrämjande				
Genomsnittligt genomförd tillsynsvägledning per kommun (timmar)	Agresso ²⁾	123	136	149

1) Länsstyrelsens system

2) Ekonomisystem, Länsstyrelsen

3) Naturvårdsverkets system

Äldre miljöstillstånd: 493 miljöfarliga verksamheter har tillstånd enligt miljöbalken, 241 verksamheter har tillstånd enligt miljöskyddslagen och 4 verksamheter har tillstånd enligt torvlagen. 576 grundtillstånd är beslutade före 2011-01-01. Det går inte att ta fram uppgifter retroaktivt.

Andel tillsyn i förhållande till behovsutredningen: Resurserna för att genomföra lagstadgad tillsyn enligt miljöbalken är fortsatt otillräckliga. Det gäller främst miljö-, vatten- och naturtillsyn som finansieras via förvaltningsanslaget. Sett till täckningsgraden för tillsyn av miljöfarlig verksamhet borde intäkterna på intäktskod *Miljöavgift* återföras till respektive län som riktade medel eller dispositionsrätter för att säkerställa att intäkterna går till det som de är avsedda för. När det gäller tillsyn förorenade områden, som finansieras via dispositionsrätter har vi resurser motsvarande behovet. 2019 uppkom ett mindre överskott pga vakanta tjänster.

Täckningsgrad för miljötillsyn: Det höga procenttalet kan te sig märklig, men är tämligen enkel att förklara. År 2020 uppgick Länsstyrelsens intäkt (Miljöavgift) för tillsyn av miljöfarliga verksamheter (Lst:s tillsynsobjekt) till knappt

9,5 mkr. Samma år uppgick kostnaden (inkl. OH) för utförd tillsyn över miljöfarlig verksamhet (vht 555, 565 och 566, exkl. GRÖT-tillsyn) till 5,7 mkr. Täckningsgraden beror på tilldelade resurser för s.k. miljötillsyn på förvaltningsanslaget som under flera år varit otillräcklig jämfört med behovsutredningen. Genom att tillföra riktade medel, vilket Statskontorets belyser i sin utredning "Översyn av avgiftssystemet för prövning och tillsyn som sker enligt miljöbalken" (2020:23), hade det varit möjligt att anställa fler inspektörer och bedriva ökad tillsyn över miljöfarlig verksamhet. Intäkterna under perioden 2018-2020 varierar mellan 9,3-9,5 mkr och beror på antal tillsynsobjekt och taxan (Förordningen om avgift för prövning och tillsyn enligt miljöbalken).

Antal besökare i nationalparker och av länsstyrelsen utvalda naturreservat: Antalet besök inne i våra tre naturum (*) har minskat på grund av avstånds-restriktioner. Mycket av verksamheten flyttades utomhus. Besöksantalet totalt sett i våra skyddade områden har istället ökat.

Genomförd tillsynsvägledning (TVL) per kommun: Indikatorn visar att de totala resurserna för TVL (vht 503x minus vht 5039 som avser vårt deltagande i Miljö-samverkan Sverige) minskar över åren. Detta beror på att resurserna för miljötillsyn är knappa och att Länsstyrelsen Skåne prioriterar att bedriva operativ tillsyn på egna tillsynsobjekt enligt miljöbalken före vägledning till länets 33 kommuner.

Prestationer och effekter

Nedan redovisas ett urval av olika prestationer och effekter inom Länsstyrelsens verksamhetsområden inom naturvård, miljöskydd, vattenverksamhet:

Prövning

Art- och områdesskydd

Antalet ansökningar om tillstånd och dispenser fortsätter att öka. Under 2020 har vi haft en ökning med 200 ärenden (+14 %). Naturreservat och Nationalparker är populära för evenemang och tävlingar. Pandemin har även medfört att många hemestrar och fastighetsägare passar på att bygga till sina fastigheter och sommarhus, anlägga båtplats mm. Rättssäkerheten är god, men väntetiden för den som söker tillstånd eller dispens är lång.

Miljöfarlig verksamhet

Länsstyrelsen jobbar aktivt med olika åtgärder för att möjliggöra kortare handläggningstider utan att ge avkall på en korrekt handläggning eller åsidosättande av miljö- och allmänna intressen. Under 2020 har 75 MPD-ärenden inkommit samtidigt som 89 MPD-ärenden har avslutats, vilket ger en beslutstakt på 119 %.

Måluppfyllelsen enligt regeringens 180-dagars mål uppgick till 68 %. Under samma tid har 14 MMD-ärenden (första instans) inkommit och 41 samråd genomförts.

Länsstyrelsen arbetar löpande med att standardisera och minimera ledtider samt utveckla arbetsmetodiken enligt LEAN. Exempelvis skriver vi utkast till beslut tidigt i processen, arbetar kontinuerligt med en uppdaterad villkorsbank, utvecklar vägledningen till beslutsmallar och handläggningsrutiner samt genomför regelbundna möten där vi diskuterar prioriteringar av olika frågeställningar i ärenden för att effektivisera och fördela resurser på de mest brådskande ärendena. Samverkan sker med Miljöprövningsdelegationen för att effektivisera beslutsprocesserna och i högre grad uppnå handläggningsmålen i olika delmoment. Länsstyrelsen har deltagit i arbetet med att ta fram en nationell handbok för ensade registreringsrutiner och framtagande av statistik inom miljöprövningen.

För att främja en effektivare handläggning har vi tillsatt ett antal interna branschgrupper; Verksamheter med stora utsläpp till vatten, Verksamheter som ligger på landsbygden, Verksamheter inom avfall, Energi och infrastruktursektorn samt Verksamheter inom kemi- och verkstadsindustrisektorn. Branschgrupperna har regelbundna möten, agerar som diskussionspartners i enskilda ärenden för att ensa handläggningen och påskynda hantering av olika problem samt ger en robusthet för ärendevariationer och minskad sårbarhet vid vakanser.

Skånes högt exploaterade miljö är fortsatt en utmaning och avväganden mellan överlappande intressen är en tidskrävande fråga. Länsstyrelsen har tillsammans med Lunds Tekniska högskola undersökt effekterna av utsläpp av övergödande och försurande ämnen från miljöfarliga verksamheter till vatten. Vi har även arbetat vidare med en metod för redovisning av klimatgasutsläpp från miljöfarliga verksamheter och deltar i en nationell projektgrupp inom MPD-nätverket.

Länsstyrelsen har i samverkan med SGU påbörjat framtagandet av en materialförsörjningsplan för att kunna arbeta mer strategiskt med materialförsörjning och hushållning av naturresurser vid miljöprövning av täkter samt vid handläggning av områdesskydd och samhällsutveckling. Syftet är att kunna peka ut var det är lämpligt att bryta berg och annat material samt vilka områden som är så skyddsvärda att det är direkt olämpligt med lokalisering av täktverksamhet i området.

Länsstyrelsen har med stöd av Energimyndigheten tittat på möjligheter till klimatsmarta masstransporter. I projektet har länsstyrelsen undersökt potentialen för minskade transporter och ökad återvinningen av massor genom att etablera så kallade material-logistik-centrum (MLC).

Vi deltar i nationella samverkansprojekt av e-tjänster för tillståndsprövning och nationell samordning av krav på verksamheter inom livsmedelskedjan. Andra områden där vi kompetensutvecklar och fördjupar fokus är vindkraft och kunskap om vattenåtervinning inom olika branscher.

Nationella provningsplanen för vattenkraft (NAP)

Länsstyrelsen har medverkat i olika chefs- och handläggarnätverk för erfarenhetsutbyte och samordning mellan länen och nationella aktörer. Länsstyrelsens arbete har resulterat i olika kunskapsunderlag (biologi, energi, kulturmiljö) för Rönneåns avrinningsområde, som ingår i den tidigaste (2022) provningsgruppen. Ett samverkansmöte med verksamhetsutövarna har genomförts för att bidra till en ökad helhetssyn i avrinningsområdet och en effektivare provning i domstol. Individuella möten har påbörjats för att diskutera åtgärder m.m. för varje enskild anläggning. *N2000 och bevarandeplaner: se text under N2000.*

Avfallstransporter

Under 2020 har inkommit 301 anmälningar om avfallstransporter och 334 ansökningar om tillståndspliktiga avfallstransporter. Under året sjönk måluppfyllelsen som tidigare låg på nära 100 % på grund av pandemirelaterad långtidssjukdom. En ny tjänst har tillsatts och under hösten ökade måluppfyllelsen ånyo. För hela året landade måluppfyllelsen på 59 % respektive 70 % för ansöknings- och anmälningsärenden.

Överlåtelse av kemiska produkter

Under 2020 har 38 ansökningar om överlåtelsestillstånd eller tillstånd till privat hantering inkommit, vilket är en fördubbling jämfört med år 2019. Ökningen beror framför allt på att mus- och råttgiftet Rozol ändrat klassificering och nu kräver överlåtelsestillstånd.

Tillsyn

Art- och områdesskydd inkl. invasiva arter

Tillsynen inom art- och områdesskydd sker dels genom tillsynstips dels genom egeninitierad tillsyn. De tillsynskampanjer inom strandskydd som inleddes tidigare år har nu slutförts genom att förelägganden om rättelse meddelats i de fall inte dispens kunnat beviljas i efterhand. Länsstyrelsen får in många klagomål och tillsynstips från allmänheten, långt fler än vad vi kan ta hand om. En prioritering görs utifrån skada och allmänt intresse. Tillsyn efter tips om överträdelser har lett till rättelse och i flera fall även till fällande domar med böter som påföljd.

Tillsyn av invasiva främmande arter har tagit fart under året, dels genom en tillsynskampanj inom trädgårdshandeln (80-tal aktörer), dels genom en insats kring kartläggning och bekämpning av gudaträd. Totalt har vi identifierat 271 gudaträd. Fröspridning har konstaterats, varför det är angeläget att inleda bekämpning innan spridningen eskalerar. Majoriteten av Skånes kommuner, Region Skåne och Lunds stift har inventerat sina fastigheter och många planerar för att ta bort träden.

Pandemin medförde att många människor sökte sig ut i naturen. Naturen blev en uppskattad arena för att kunna umgås med släkt och vänner på ett säkert sätt utomhus och även ett alternativ för semesterresorna utomlands. På de platser där besöksstrycket varit extra hårt har Länsstyrelsen förstärkt förebyggande tillsyn och rådgivning genom ökad bemanning och närvaro.

Miljöfarlig verksamhet

Totalt har Länsstyrelsen genomfört 238 tillsynsbesök. Nya rutiner och skyddsåtgärder har vidtagits med anledning av covid-19-pandemin. Vi följer upp vilka förbättringar som genomförts sedan föregående tillsynsbesök för att kunna mäta effekterna av tillsynen.

Länsstyrelsen har skapat en nationell samverkansyta för erfarenhetsutbyte kring pandemin, har bistått MSB att hitta nya regionala tillverkare av handsprit, har bistått miljödepartementet gällande konsekvensbedömningar avseende lagändringar för att mildra effekterna av covid-19-pandemin och underlätta för näringslivet att hinna ställa om våren 2020.

Under året har antalet inkomna ärenden ökat med 408 ärenden (27 %). Det har inkommit 1 892 tillsynsärenden gällande miljöfarlig verksamhet. Vi har fattat beslut i 2021 ärenden, vilket ger en beslutstakt motsvarande 107 %. Under 2020 har vi avslutat 653 fler ärenden jämfört med året innan, dvs. en ökning med ca 48 %. Ökningen kan till stora delar tillskrivas effekter av pandemin (hemarbete och minskat antal externa möten) som möjliggjort en effektivare ärendehantering.

Under året har Länsstyrelsen prioriterat tillsyn gällande klimatanpassning med hjälp av GIS-analys, avfallshantering, kemikalieförvaring, kemikalieförteckningar och systematiskt utfasningsarbete samt hantering av köldmedier. Länsstyrelsen har utfört riktad tillsyn gällande tillgången till släckvatten inom Perstorp Industripark och Höganäs AB i ramen för samordnad tillsyn inom miljöbalken och Seveso.

Länsstyrelsen har arbetat aktivt med att kartlägga och inventera industrihamnar. På sikt är syftet att uppnå bättre samsyn för hamnarna i Skåne. Länsstyrelsen har deltagit i ett flertal samråd gällande Höghastighetsjärnväg Lund-Hässleholm. Projektet innebär en enorm hantering av massor. En särskild tillsynsorganisation

behöver inrättas då kommande handläggning av arbetsplaner och miljökonsekvensbeskrivningar samt framtida byggnadsskede kommer att ta stora tillsynsresurser i anspråk. Länsstyrelserna har lyft behovet av förskottsutbetalning från Trafikverket. Detta för att inte infrastrukturprojekt ska tränga undan annan miljötillsyn och bidra till längre handläggningstider.

Årets miljörapporter har granskats med särskilt fokus på EU-rapportering och BAT-slutsatser (krav på bästa tillgängliga teknik) för att kontrollera att berörda verksamheter uppfyller kraven. Alla anläggningar som omfattas av industriutsläppsdirektivet har under året fått minst ett tillsynsbesök. Under året har ägnats särskild uppmärksamhet till nya krav inom avfallsbehandling (BAT-WC) genom kompetenshöjande insatser och framtagande av gemensamma riktlinjer för uppföljning av slutsatserna. Vidare har skett planering inför samordnad regional tillsyn av stora förbränningsanläggningar (BAT LCP) under 2021.

Länsstyrelsen har tagit initiativ till flera branschnätverk; Kemikalienätverk, Livsmedelsnätverk, Avloppsnätverk och Avfallsnätverket. Nätverken fungerar som en plattform för samverkan kring gemensamma intressen inom de olika branscherna såsom tillsynskampanjer, utbildningar, tillsynsvägledning, information och rådgivning till privatpersoner och företag. Nätverken används även för granskning av kommunala kemikalieplaner, avfallsplaner och vatten- och avloppsplaner respektive remisshantering.

Länsstyrelsen redovisar årligen tillsyn, intäkter och kostnader för miljötillsyn till Naturvårdsverket. Detta styrs i enlighet med Förordningen (1998:940) om avgifter för prövning och tillsyn enligt miljöbalken. Under 2020 har länets 724 miljöfarliga verksamheter debiterats statlig miljöavgift motsvarande 19 951 560 kr.

Förorenade områden

Arbetet med förorenade områden har bedrivits i enlighet med länsstyrelsens regionala program för efterbehandling.

(<https://www.lansstyrelsen.se/skane/miljo-och-vatten/forenadede-omraden/regionalt-program-for-forenadede-omraden.html>). Tillsynen av förorenade områden är i första hand inriktad på objekt i riskklass 1 och i vissa fall riskklass 2. Många av de högst prioriterade objekten är pågående miljöfarliga verksamheter, till exempel Befesa Scandust, Kemira Kemi AB och Perstorp AB, där länsstyrelsens strategi är att öka andelen privatfinansierade undersökningar och åtgärder. Tillsyn bedrivs även vid vissa bidragsfinansierade objekt som BT Kemi AB.

I arbetet med tillsyn av förorenade områden ingår vägledning till kommunala miljökontor. Under 2019/2020 har samtliga kommuner och kommunförbund (utom en kommun) fått besök alternativt digitalt möte angående *Strategipaketet*, den

nationellt framtagna vägledningen med syftet att hjälpa kommunerna att arbeta mer strategiskt i tillsynen av förorenade områden. Tanken är att stötta kommunerna att arbeta med prioriterade objekt i riskklass 1 och 2 för att komma närmare miljömålet Giftfri miljö. Därutöver har Länsstyrelsen anordnat diskussionsträffar angående inventering enligt metod för inventering av förorenade områden (MIFO) och ansvarsutredning för förorenade områden. Länsstyrelsens har också hållit en grundutbildning i tillsyn av förorenade områden för alla nya miljöinspektörer i Skåne län.

Vattenskydd och vattenverksamhet

En omfattande tillsyn inom vattenskyddsområden har genomförts i samarbete med berörda kommuner. Effekten av detta är att konkreta brister i form av till exempel miljöskadliga objekt har kunnat åtgärdas plus att kommunen eget tillsynsansvar kunnat förtydligas. Länsstyrelsen medverkar även i en regional miljösamverkan i ett projekt för att stärka tillsynen inom vattenskyddsområden och att bidra till att minska den delvis oklara fördelningen av tillsynsansvar mellan kommun och länsstyrelse. Ett seminarium har genomförts.

[\(https://miljosamverkanskane.se/vatten-i-skane/seminariedag-om-tillsyn-inom-vattenskyddsomraden-den-21-oktober-2020/\)](https://miljosamverkanskane.se/vatten-i-skane/seminariedag-om-tillsyn-inom-vattenskyddsomraden-den-21-oktober-2020/).

Tillsyn av vattenuttag som konkurrerar med dricksvattenintressen har medfört att dricksvattenförsörjningen blir mindre sårbar och att en stor sjö i Skåne får minskad negativ påverkan av låga vattennivåer. För att underlätta för lantbrukares vattenuttag har en rapport tagits fram med beräkningar av möjligheter att anlägga bevattningsdammar inom områden där konkurrens med dricksvatten finns.

[\(https://www.lansstyrelsen.se/skane/tjanster/publikationer/bevattningsriktlinjer-och-okat-intresse-for-vattenlagring---hydrologiska-analyser-for-ronne-a-och-kavlingeans-avrinningsomraden.html\)](https://www.lansstyrelsen.se/skane/tjanster/publikationer/bevattningsriktlinjer-och-okat-intresse-for-vattenlagring---hydrologiska-analyser-for-ronne-a-och-kavlingeans-avrinningsomraden.html).

Gränsöverskridande transporter, GRÖT

Länsstyrelsen Skåne har tillsyn över gränsöverskridande avfallstransporter (GRÖT) i Skåne, Blekinge, Kalmar och Kronobergs län i enlighet med EG förordning 1013/2006 om transporter av avfall.

Arbetet har anpassats i sitt utförande till covid-19-pandemin. Merparten av det den tillsyn som planerats har dock genomförts. Andelen tillsyn som genomförts i fält är mindre än planerat, medan andelen tillsyn som utförs genom inhämtande av handlingar och granskning av dessa är väsentligt större än planerat. Antalet transporter som kontrollerats på plats minskade från 867 (år 2019) till 527 (år 2020). Av dessa kontrollerade i år var 59 avfallstransporter och 37 hade brister. Andelen transporter som kontrollerats enbart utifrån handlingar ökade från 68 (år

2019) till 787 (år 2020). Av dessa kontrollerade i år var 780 avfallstransporter och 763 hade brister.

Under 2020 har Länsstyrelsen Skåne fått utökade resurser för arbetet med gränsöverskridande avfallstransporter vilket resulterat i att ytterligare en person kunnat anställas (från 3 till 4 årsarbetskrafter). Den utökade bemanningen har inneburit en ökad tillgänglighet för våra samarbetsmyndigheter. Den gemensamma beredskapen utanför ordinarie kontorstid (kl 16.30-22.00 vardagar och 07.00-17.00 helgdagar) har fortsatt under 2020. En utvärdering av detta arbete har påbörjats och kommer att färdigställas under 2021. Samtidigt pågår ett kontinuerligt utvecklingsarbete ”GRÖT-länen” emellan för ett ökat samarbete, bättre samverkan och samsyn.

Kemiska produkter, inklusive Seveso

Under 2018 sjösattes ett regionalt kemikalienätverk i Skåne. Nätverket används för kompetensspridning inom kemikalieområdet och för att ta fram förslag på tillsynsprojekt. Framtaget tillsynsmaterial sprids till kommunala inspektörer i länet genom Kemikalienätverket. Under året har tillsynen fokuserats på fluorerade växthusgaser (köldmedier) samt granskning av IED-anläggningar där Länsstyrelsen har samordnat tolkningen av CWW BAT och LVOC BAT regionalt.

Inom Seveso-tillsynen har Länsstyrelsen utfört 25 tillsynsbesök vid verksamheter på den högre kravnivån samt 9 tillsynsbesök på den lägre kravnivån. Därutöver har tillsyn genomförts på sex täkter. Det innebär att Länsstyrelsen har uppnått tillsynsintervallet för samtliga anläggningar på både högre och lägre kravnivå. Tillsynen har samordnats med kommunen där så varit möjligt.

Med anledning av den uppmärksammade explosionen i Beirut i början av augusti 2020 har Länsstyrelsen genomfört en övergripande genomgång av verksamheterna som Länsstyrelsen har tillsynsansvar för och som förvarar/hanterar ammoniumnitratbaserade gödningsmedel, det finns inga verksamheter i Skåne som tillverkar ämnet. Syftet med genomgången var att säkerställa att verksamheterna uppfyller MSB:s föreskrift *SÄIFS 1995:6 föreskrifter och allmänna råd om hantering av ammoniumnitrat*. Genomgången visade att länets aktuella verksamheter följer föreskriften. Ammoniumnitratbaserade gödningsmedel hanteras och förvaras i några av länets hamnar samt i olika lager för jordbruksprodukter. Länsstyrelsen kommer att följa upp bolagens nödlägesberedskap under 2021.

Länsstyrelsen redovisar årligen tillsyn, intäkter och kostnader för Seveso-verksamheter till Myndigheten för samhällsskydd och beredskap (MSB), enlighet med Förordningen (2016:986) om avgifter för tillsyn av åtgärder för att förebygga och begränsa följderna av allvarliga kemikalieolyckor. MSB sammanställer och gör

en årlig uppföljning av utförd Seveso tillsyn och resultatet till regeringen i april varje år. Under 2020 har länets 53 Seveso-anläggningar debiterats 2 159 500 kr.

Lagen om allmänna vattentjänster (LAV), tillsyn på avloppsreningsverk samt TVL gällande små avlopp

Länsstyrelsen har utfört löpande uppföljning av pågående tillsynsprojekt enligt LAV, begärt in underlag för kommunernas arbete med att bygga ut kommunalt VA samt information om hur tillsynen på små avlopp i kommunen genomförts i områden som ej bedömts som § 6. Inom ramen för det strategiska LAV arbetet har vi genomfört avstämningsmöten med tre kommuner. Länsstyrelsen har handlagt ärende där enskilda fastighetsägare har begärt kommunalt VA. I två ärenden har vi yttrat oss till Mark-och miljödomstolen.

Tillsyn har genomförts avseende länets 27 större avloppsreningsverk. Utöver traditionell uppföljning av tillstånd och villkor, flödes och reningsgrad har vi granskat förvaring av kemikalier och påbörjat tillsyn gällande klimatanpassning.

Vi har genomfört en TVL-träff för miljöinspektörer som handlägger små avlopp. Under 2021 kommer vi genomföra en TVL-träff för miljöinspektörer med tillsyn på B-avlopp. Vidare har vi deltagit i en referensgrupp för GIS-stöd för små avlopp samt i miljösamverkans Skånes projekt om små avlopp och gemensamhetsanläggningar.

Skydd av värdefulla naturområden

Reservatsbildning

Under 2020 har Länsstyrelsens arbete med områdesskydd bidragit till att den skyddade arealen har ökat med 60 286 ha, varav 1 641 ha land. Vidare har kommunerna skyddat 44 ha varav 27 ha land. Länsstyrelsen har förbrukat 18 976 tkr av länsramen (20 mkr) för markåtkomst samt 43 115 tkr ur den länsstyrelse-gemensamma potten för områdesskydd. Fem ärenden från 2018 och äldre återstår att avsluta. Ärendebalansen tenderar att öka då flera nya områdesskyddsärenden har öppnats. Skydd av skog, tätortsnära natur och marina miljöer har prioriterats till exempel genom skydd av Linderödsåsens nordsluttning, Törringelund och Skånska Kattegatt. Flera av de skyddade områdena har stor betydelse även för allmänhetens friluftsliv och för grön infrastruktur.

Under 2020 har Länsstyrelsen beslutat om 8 nya naturreservat, 5 utvidgade naturreservat, 3 nya biotopskyddsområden, 1 utvidgat djurskyddsområde och 2 reviderade skötselplaner. Länsstyrelsen har hösten 2020 tagit beslut om ytterligare ett nytt och ett utvidgat naturreservat, som vinner laga kraft efter årsskiftet.

Inom *förstärkt marint områdesskydd* har Länsstyrelsen fortsatt arbetat enligt ”Strategin för skydd och förvaltning av marina miljöer i Västerhavet” som länsstyrelserna i Västra Götaland, Halland och Skåne färdigställt under året. Strategin syftar till att skapa ett nätverk av väl förbundna, representativa marina områden med ett funktionellt skydd. Det nya naturreservatet Skånska Kattegatt är en viktig länk i arbetet. Fortsatt kunskapsinsamling och inventering av den marina miljön är viktig för att tillgodose kraven på representativitet i skyddsarbetet. Vi deltar i ett motsvarande arbete för Östersjön.

Regeringsuppdraget om Öresund är viktigt för att säkerställa ett långsiktigt och sammanhållet skydd av marina naturvärden i Öresund. Arbetet sker i bred samverkan med kommuner och organisationer och berörda myndigheter i Danmark.

Natura 2000

En översyn av bevarandeplanerna för de 50 Natura 2000-områden som påverkas av vattenkraftverken har inletts. I planerna ska det tydligt framgå vilka åtgärder som krävs för att uppnå fullgod bevarandestatus och målbildindikatorer. Det förberedande arbetet med att ange målbildindikatorer, tydligare artbeskrivningar och övergripande texter i bevarandeplanerna är gjorda. Arbetet innebär samarbete mellan Naturskydd och Fiske- och restaurering. Länsstyrelsen har även genomfört och redovisat en enkät kring berörda områden till Havs- och vattenmyndigheten. De 10 bevarandeplanerna som berör Rönne å ska vara klara i maj 2021.

Tätortsnära natur

Projektet slutredovisades 2020-09-30. Under genomförandeperioden 2004-2020 har 84 naturreservat med en sammanlagd yta av ca 10 900 ha bildats. Ytan är fördelad på följande markslag: produktiv skogsmark ca 3 500 ha, sjö eller vatten ca 3 900 ha övrig mark ca 3 500 ha. Något som både stärker de biologiska och de friluftsmässiga behoven och värdena i de tätortsnära miljöerna i Skåne.

Vilt- och rovdjursförvaltning

Klövvilt

Förvaltningen av kronhjort följer den regionalt beslutade förvaltningsplanen för nominartarten av kronhjort i Skåne. Under året har finansieringen för inventering av kronhjort inom förvaltningsområdet säkrats för kommande tre år, vilket är mycket positivt för det kontinuerliga arbetet. Länsstyrelsen har genom noggrann inventering, som kopplar till licenstilldelning i området, goda möjligheter att balansera stammen kring beslutad förvaltningsnivå.

Länsstyrelsen har genom projektet *Vild & Bortskämd* samlat aktörer som nu arbetar gemensamt för en viltstam i balans med naturens förutsättningar att producera foder. Tillsammans arbetar vi för att se till att det skapas naturligt växande foder, att undvika utfodring som kan ge skador på skogs- och jordbruk och påverka djurens hälsa negativt, samt a artrikare och vackrare landskap.

Vi ser med oro på en stadigt ökande vildsvinsstam i Skåne. Skador orsakade av vildsvin och dovhjort har föranlett skydds jakt i nationalparkerna och några naturreservat. I vissa områden ses vildsvinen som det största hotet mot den biologiska mångfalden.

Rovdjur

Inventering av de stora rovdjuren i Skåne län visar att lodjur, varg och kungsörn förekommer inom länet. Lodjur och kungsörn är etablerade stationärt medan varg inte klassas som stationär. Under året har flera angrepp på tamboskap av stora rovdjur skett i Skåne. Länsstyrelsen har efter besiktning bedömt att varg angripit tamboskap (får) vid sju tillfällen och lodjur vid fyra tillfällen. Sammanlagt har mer än 20 får dödats av stora rovdjur inom länet och ytterligare djur har skadats eller saknas. Genom dna-provtagning konstaterades att vargangreppen utfördes av två olika individer. För en av vargindivider beslutades om skydds jakt. Ingen varg fälldes under skydds jakt. Den aktuella vargen har trafikdödats i annat län under hösten.

Smittsamma sjukdomar (svinpest)

Afrikansk svinpest har seglat upp som ett stort hot mot såväl tama som vilda grisar. Mycket informationsarbete har gjorts i sociala medier och nyhetsbrev, samt genom skyltning i många reservat.

Naturvårdsförvaltning

Åtgärder hotade arter

Tillståndet för den biologiska mångfalden i Skåne är under stark press, vilket gör arbetet med Åtgärdsprogram för hotade arter (ÅGP) angeläget. Under året har vi genomfört åtgärder inom ett 25-tal åtgärdsprogram i Naturvårdsverkets regi och inom 5 av Havs- och vattenmyndighetens program. Huvudfokus har varit på programmen rikkärr (slätter och röjningar), vadarfåglar och sydlig kärrsnäppa (predator kontroll och dämning) och program knutna till död ved och skyddsvärda träd (friställning och mulmholkar). Totalt inom ÅGP har cirka 150 olika åtgärder utförts och 70 avtal för åtgärder tecknats under 2020 för att undersöka livsmiljöer och populationsstatus för hotade arter i Skåne.

Läderbaggen är en av de arter som ser ut att gynnas av åtgärderna för skyddsvärda träd, sandnejlika och vildbin inom VIP (pollinering). Det ser även lovande ut för flytsvaltingen som sattes ut 2019 där 70% av plantorna har tagit sig. En art som inte hade ett bra år i Skåne är fältpiplärkan. I media har framför allt pollineringsprojektet uppmärksammats men även arter som kornsparv.

Grön infrastruktur

Årets viktigaste åtgärder inom genomförande och implementering av handlingsplanen för Grön infrastruktur rör flera olika samarbetsprojekt som bland annat syftar till att höja artrikedomen i ängs- och gräsmarker. Här ingår även länsstyrelsens nya film om att utvinna energi från urban ängsmark. Under året har Länsstyrelsen fortsatt arbetet med att ta fram kunskapsunderlag bland annat har en omfattande nulägesbeskrivning färdigställt och arbetet med beskrivningar av länets värdestrakter har påbörjats. Eftersom kunskapsunderlagen är på landskapsnivå syftar de inte till att peka ut enskilda områden eller markägare. Kunskapsunderlagen ska vara ett stöd i aktörernas egen planering och prioritering av långsiktigt hållbara åtgärder inom exempelvis de areella näringarna och samhällsplanering. Åtgärderna i handlingsplanen och arbetsmetoden för GI bygger på frivillighet, samverkan och dialog.

Skötsel och förvaltning av skyddade områden

Skånes naturområden tillhör de mest skötselintensiva, med stora arealer hävdberoende naturtyper, och med stor biologisk mångfald. Att arbeta för att bevara utrotningshotade och tillbakaträngda växter och djur är en viktig del i uppdraget som rör biologisk mångfald. Ett exempel är flytt av hedblomster till närliggande naturreservat i samband med vägbygge. Ett annat är det lyckosamma arbetet med att skydda vadare som skärfläcka och kentsk tärna mot predatorer i Flommen, som nu hyser norra Europas största koloni av skärfläckor. Andra sällsynta djur som fått hjälp är läderbagge och nyckelpigespindel. Bland växterna kan praktnejlika, martorn, sumpviol och stor ögontröst nämnas.

Bete och slåtter är avgörande för att bevara och förstärka de biologiska värdena i många av våra naturreservat. Arter som har ökat under året i slåttade ytor är tex. rödklint, smörbollor och ängsskära. Vi har god hjälp av arbetslagen inom Naturnära jobb och lokala entreprenörer. Särskilt glädjande är den nyrenoverade bro för betesdjur som nu möjliggör god hävd i ett stort strandängsreservat. Gynnsamma effekter kan noteras för ovanliga fjärilar som purpurmätare och silversmygare. Särskilt glädjande är att den exklusiva arten getingrovflugan hittats i mellanskåne. En art som annars bara finns på Revingefältet och i de sandiga öppna markerna i sydost.

Vi kan även se att vissa åtgärder ger väldigt direkt respons, något som är ovanligt inom naturvården. Ett exempel är att den mycket ovanliga fältpiplärkan började

häcka i ett reservat direkt efter att vi röjt och skapat bar sand i området, som för övrigt är den enda nya häckningsplatsen i Skåne i år. En vanlig effekt inom skogsskötseln är att friställda gamla ekars kronor synbart breder ut sig samma säsong. Även naturvårdsbränning kan ge påtaglig effekt på ganska kort tid. Som i Heljestad där hundratals smörbollor nu blommade efter tre år med vårbränning.

Under året har vi även gjort åtgärder inom BushLIFE (restaurering av träd- och buskrika betesmarker) och Semiaquatic LIFE (restaurering av vattenmiljöer för hotade groddjur).

Naturnära jobb är ett på flera sätt lyckat samverkansprojekt för naturvårds-skötsel inom skyddade områden. Länsstyrelsen Skåne har genom intern prioritering kunnat fullfölja samverkan med kontinuitet. Ytterligare medel tillfördes hösten 2020 då Naturnära Jobb åter blev nationellt. Under 2020 har projektet bidragit till sysselsättning av ca 100 nyanlända/långtidsarbetslösa med arbetsuppgifter inom naturvården. Utvärdering av projektet visar att deltagarnas hälsa och välbefinnande får mycket höga betyg samt att för Länsstyrelsens del så bidrar projektet inte bara till naturvård, friluftsliv och hållbar utveckling utan även till folkhälsa och integration.

Angreppen av **granbarkborre** är generellt låg i skånska naturreservat och endast ett fåtal områden med angrepp. Alla angrepp har avverkats maskinellt och transporterats ut.

Alla insatser och effekter kring arbetet med att sköta våra skyddade områden så att både biologiska och friluftsmässiga värden tillgodoses redovisas mer i detalj i särskild redovisning till Naturvårdsverket för anslagen 1:3 och 1:14.

Fastighetskötsel

Länsstyrelsen förvaltade 2020 tre nationalparker och 262 naturreservat och naturvårdsområden av de 348 i länet (både statliga och kommunala), samt 50 naturminnen. På uppdrag av Naturvårdsverket förvaltar Länsstyrelsen ca 190 statliga fastigheter omfattande totalt ca 11 400 ha, ca 80 byggnader och ca 416 nyttjanderätter var av 204 jordbruksarrenden. Länsstyrelsen är dessutom huvudman för de tre statliga naturum som finns i länet: Kullaberg, Söderåsen och Stenshuvud.

Större fastighetsåtgärder under 2020 är den påbörjade installationen av grundvattenvärme på naturum Stenshuvud och anslutningen till kommunalt VA på naturum Söderåsen, samt underhållsåtgärder på flera fastigheter på Kullaberg och Hemmestorps mölla.

Som ett led i arbetet med att *klimatanpassa statligt förvaltade fastigheter* tog Länsstyrelsen redan år 2019 fram en enkel klimat- och sårbarhetsanalys med handlingsplan utifrån möjlig påverkan på förvalttad egendom och naturvärden. Under 2020 har Naturvårdsverket initierat ett pilotprojekt avseende klimat och sårbarhetsanalys för statens fastigheter, där naturvårdsenheten deltagit, med fokus på framtagande av mallar och arbetsmetodik med nationalparkerna som försöksområden.

Friluftslivssamordning

Allemansrättslig mark och friluftsliv

Skånes naturområden är både skötselintensiva och välbesökta. Det höga besöksstrycket kan förklaras med länets höga befolkningstäthet, många turister och en låg andel allemansrättsligt tillgänglig mark. Under året har flera åtgärder handlat om kanalisering av besökare. Främst för minskad trängsel. Andra betydelsefulla insatser för friluftslivet är invigningen av utemuseum på populära Ivö klack och reparationerna av en historisk gammal stenbro i ett välbesökt reservat.

Effekter av pandemin 2020

Under 2020 har vi haft långt fler besökare än tidigare år i våra tre nationalparker och ca 350 naturreservat. Det är glädjande att se att så många människor har sökt sin tillflykt till naturen och valt att hemestra i Skåne. Samtidigt som vi noterat att många besökare inte känner till de skyldigheter som följer med allemansrätten och de begränsningar som gäller i skyddade områden. Det ökade besöksstrycket har lett till fulla parkeringsplatser, ökat slitage, nedskräpning och ett stort antal överträdelser av gällande föreskrifter inom skyddade områden. Mycket folk på begränsad yta har också bidragit till irritation bland besökare och ibland en hotfull miljö att vistas i. Bara på Kullaberg noterades över 1 700 överträdelser mellan april och augusti. Även om Länsstyrelsen Skåne redan har vidtagit ett antal åtgärder för att möta alla besökare finns mer att göra inför nästa säsong. Vi behöver finna ett brett spektrum av lösningar som också involverar det lokala näringslivet, kommuner och enskilda markägare utanför skyddade områden. Därför träffade Länsstyrelsen några av kommunerna i Skåne och Tourism in Skåne under hösten för att starta upp en dialog om hur vi tillsammans kan möta besökare under säsongen 2021.

Naturvägledning – besöksnäring

Naturumverksamheten. Naturum på Kullaberg, Söderåsen och Stenshuvud är några av Sveriges mest välbesökta naturum. Covid-19-pandemin, som medförde kraftiga begränsningar i besöksantal inomhus, har lett till en betydande minskning av antalet besök inne i våra naturum jämfört med tidigare år. Mycket av

naturvägledningen har istället skett utomhus, både personledda guidningarna och presentationer som mer självguidande aktiviteter och tillfälliga utställningar. En liten minskning i person-ledda aktiviteter kan ses till förmån för mer självguidande insatser. Den uppsökande verksamheten för att nå årets nya stora besökargrupp- de naturovana – har ökat. Sammantaget är naturvägledningen av stor betydelse för ett ökat engagemang för biologisk mångfald och för främjandet av ett ansvarsfullt friluftsliv. Naturum-verksamheten kan kopplas till flera av FN:s globala hållbarhetsmål.

Skolverksamheten har fortsatt men i något annorlunda form med mer fokus på lärarledda och självinstruerande upplägg. Även här arbetar vi för att inkludera FN:s hållbarhets mål. Samarbetet med lokala skolor och naturskolor har fortsatt och är ett prioriterat område.

Söderåsens nationalpark och Kullabergs Naturreservat är **certifierade inom EUROPARC**. Söderåsens, Kullabergs och Stenshuvuds breda samverkan inom destinationsnätverk med representanter från kommuner och lokala aktörer har bland annat bidragit till ökad förståelse för FN:s hållbarhetsmål och de svenska miljö-kvalitetsmålen samt aktörsutbildningar. Det senare innebär kvalitetssäkring av guider och samarbetspartners för ett gott ambassadörskap och ansvarsfullt friluftsliv. Här ingår också vårt fördjupade arbete med att utveckla dessa tre ”hot spots” inom naturturism till hållbara turistdestinationer.

Genom Länsstyrelsen Skånes **digitala kalender över naturguidningar** får allmänheten del av ett rikt utbud av aktiviteter som arrangeras av såväl Länsstyrelsens naturum som andra myndigheter, kommuner, stiftelser och naturguide företag. Guidningar liksom tips på utflyktsmål på egen hand marknadsförs genom flera olika facebook- och instagramkonton, samt nyhetsbrev. I år har vi även samarbetat med Skånetrafiken i syfte att marknadsföra mer okända besöksmål för bättre spridning och mindre trängsel. Vi har även informerat om allemansrätten för ett mer ansvarsfullt friluftsliv. Något som behöver förstärkas i takt med att fler hemestrar och fler naturovana vistas i naturen.

Handlingsplan för Skånes friluftsliv

Arbetet som följer med Handlingsplanen för Skånes friluftsliv (2018-2021) bidrar också till att stärka möjligheterna för ett hållbart och ansvarstagande friluftsliv. Fokus ligger på samverkan för brett genomslag. 20 av de 31 föreslagna åtgärderna har påbörjats eller genomförts. Även Länsstyrelsens informationsinsatser kring besöksmål, naturaktiviteter och allemansrätt i olika kanaler väntas bidra till ett aktivare friluftsliv, ökad folkhälsa och bättre naturförståelse.

Vatten- och havsmiljöförvaltning

Vattenförsörjning

Arbetet med revidering av den regionala vattenförsörjningsplanen har gett ett fördjupat underlag för att peka ut särskilt värdefulla dricksvattenförekomster i syfte att värna dessa. Ett omfattande arbete pågår i länet med att förbättra skyddet av dricksvatten genom att revidera eller bilda nya vattenskyddsområden. Vi deltar tidigt i processen i samverkan med kommunerna för att få ett så bra skydd som möjligt och att stödja kommunerna i arbetet. En skriftlig uppmaning från landshövdingen att värna dricksvattnet och öka takten i kommunernas arbete med vattenskyddsområden har tagits fram inklusive kommunspecifika analyser. Utskick till länets kommunledningar har skjutits fram till början av 2021 på grund av pandemin.

Samråd & åtgärdsprogram

Genom pådrivande arbete mot vattenråd, kommuner och enskilda har åtgärder inom vattenförvaltningen kunnat ske effektivt och samordnat. Genom att driva projekt i egen eller delad regi har Länsstyrelsen möjliggjort åtgärder där huvudman saknas och introducerat vattenråd och kommuner i ett effektivt åtgärdsarbete.

Recipientkontroll

Inom ramen för vattenmyndigheternas åtgärdsprogram pågår en sammanställning av egenkontroll och recipientkontroll av miljöfarlig verksamhet. Syftet är att få en översikt av vilka brister som finns för att sedan genom information och tillsyn rätta till dessa, vilket sedan också kan bidra till att krav kan ställas på anläggningar som riskerar att medföra att miljö kvalitetsnormerna inte klaras.

Stöd- och bidragshantering

Statligt stöd till våtmarker finns både i LOVA och LONA. Medlen är mycket viktiga för att kunna nå miljömål och god ekologisk status. Att stöd för närbesläktade eller lika åtgärder finns i två olika stödformer ger mindre kostnadseffektivitet och medför ett merarbete varför Länsstyrelsen förordar att dessa medel samlas i LOVA.

LOVA

Under 2020 har 17 av 29 ansökningar kunnat beviljas. Totalt har 22 miljoner beviljats i stöd och ytterligare 2,8 miljoner har nyttjats för projekt i egen regi. De kostnadseffektivaste projekten inom strukturkalkning, våtmarksanläggning, tvåstegsdiken och reduktionsfiske har stöttats. Dessutom har åtgärdssamordnare finansierats för ytterligare vattenråd för att starta upp åtgärdsarbete. Uppföljning

och utvärdering av utvalda åtgärder har stöttats för att bättre kunna bedöma kostnadseffektiviteten.

LONA inkl. pollineringsatsning

Under 2020 har vi beviljat 49 LONA-projekt, varav 2 inom våtmarkssatsningen och 15 inom pollineringsatsningen. 27 projekt har slutredovisats och godkänts. Exempel på projekt är kommunala naturreservat, inventeringar, bekämpning av invasiva arter, våtmarksanläggningar och insatser för friluftslivet. Länsstyrelsen Skåne har under året arrangerat två stora webinarier för kommunerna inom ramarna för LONA med tema "Bekämpning av invasiva arter" samt "Gynna vilda pollinerare".

Sanering av förorenade områden

Av bidragsprojekt har under 2020 påbörjats saneringsåtgärder i det så kallade BT Kemi-området i Teckomatorp med Svalövs kommun som huvudman. Området är det mest prioriterade bland förorenade områden i länet med hänvisning till risk för hälsa och miljö. Totalt har under året omsatts ca 100 miljoner kronor i bidrag till olika undersökningar, utredningar och åtgärder varav BT Kemi-projektet står för den största andelen. Antalet pågående objekt som har fördelats bidrag under 2020 är totalt 15 stycken – sju stycken undersökningar och utredningar och åtta åtgärder.

Användningen av bidraget kräver upphandlingar enligt LOU och Länsstyrelsen har under året tecknat ramavtal med konsulter för miljötekniska undersökningar. Avsikten är att effektivisera arbetet i inledande skeden av statliga efterbehandlingsprojekt där Länsstyrelsen har möjlighet att vara huvudman.

Våtmarksstöd inom Landsbygdsprogrammet

Trots nedskärningarna i Landsbygdsprogrammet har 8,3 miljoner beviljats under 2020 till de 8 projekt högst prioriterade ansökningarna.

Dricksvattenstöd

Totalt 11,6 miljoner har fördelats till 29 sökande, främst kommunala VA-bolag. Projekten har avsett återcirkulering av renat avloppsvatten, kvalitetssäkring för att minska förbrukning och läckage, förstärkta vattenledningsnät och vattenbesparande bevattningsteknik. En stor informationskampanj om vikten av att minska slöseriet av dricksvatten har genomförts och fått stort genomslag.

<https://sydvatten.se/varjedropperaknas/>

Stöd för minskad övergödning

Med en bred ansats inriktad mot de största utsläppskällorna har Länsstyrelsen inkluderat såväl miljötillsyn som landsbygd i en strategi för att effektivisera det regionala åtgärdsarbetet. Arbetet har kompletterats med ca 1 miljon kronor i stöd till åtgärder i reningsverk som sträcker sig utöver lagkrav, exempelvis minskad bräddning av avloppsvatten. Ytterligare ca 1,7 miljoner kronor har använts för utvärdering av effekterna av diffusa källor, strukturkalkningens långtidseffekter, projektering av våtmarker, svamplansrestaureringar och reduktionsfiske.

Länsstyrelsen får bidrag för arbete med åtgärdssamordning kopplat till Finjasjön. Detta har under året lett till ett samlat och tillgängligt underlag för många års undersökningar, nya undersökningar av sjösedimentet, idéer om möjliga åtgärder och en upphandling av en slutrapport som slutförs 2021.

Miljöövervakning

En rapport om läckage av PFOS till ytvattenrecipienter i Skåne har tagits fram. (<https://www.lansstyrelsen.se/skane/tjanster/publikationer/lackage-av-pfos-till-ytvattenrecipienter-i-skane.html>).

Vid 15 av 24 undersökta provtagningsplatser överskrids vattendirektivets gränsvärde för PFOS. För att få en säkrare bedömning krävs dock även provtagning av fisk, vilket genomförts under året på en del av dessa platser. Preliminära resultat visar att halterna överskrider gränsvärdena. En sammanställning har gjorts av en längre mätserie av belastning till Skånes kuster av övergödande ämnen från åarna. (<https://www.lansstyrelsen.se/download/18.3db3ed8a171ac1fbfcb238db/1591090195314/L%C3%A4nsstyrelsen%20Sk%C3%A5ne%20-%202020%20-%20Transportrapport%20n%C3%A4rings%C3%A4mnen%20Sk%C3%A5ne%20-%20Minskad%20filstorlek.pdf>).

Denna visar att belastningen minskar i många vattendrag men att det går långsamt. Fler åtgärder behövs för att minska övergödningen, både i vattendragen och längs kusten.

Miljömålsarbetet

Länsstyrelsen deltar i olika nationella styr- och arbetsgrupp samt i projekt inom RUS (Regional utveckling och samverkan i miljömålssystemet) samt är sammankallande för chefsnätverket för miljömålen. Anslag från Naturvårdsverket finansierar RUS som är samverkansorgan för miljömålsarbetet. I RUS styrgrupp ingår berörda länsstyrelseverksamheter, Skogsstyrelsen, Naturvårdsverket, Havs- och vattenmyndigheten samt Sveriges kommuner och regioner. I arbetsgruppen ingår personer från olika länsstyrelser och Skogsstyrelsen. Vi deltar också i RUS

referensgrupp med länsstyrelser och kommuner för att utveckla olika sätt att stödja kommunerna i det lokala miljömålsarbetet samt deltar i RUS referensgrupp kring konsumtion/giftfri vardag.

Vi har sammanställt uppföljningen av det regionala åtgärdsprogrammet *Skånska åtgärder för miljömålen 2016–2020*, som genomfördes under 2019 med stöd av åtgärdswebben. Denna rapport har vi använt som underlag till pågående revidering av åtgärdsprogrammet och för att sprida goda exempel på åtgärdsarbete i länet. Åtgärdswebben är ett länsstyrelsegemensamt webbverktyg för administration och uppföljning av åtgärder inom länsstyrelsernas strategiska program och planer rörande miljömål, klimat, energi, grön infrastruktur, klimatanpassning och vattenförvaltning.

Länsstyrelsen deltar i referensgruppen till *Delegationen för cirkulär ekonomi* och har under året samarbetat med kansliet för delegationen för att ta fram ett idépapper kring cirkulära regionala handlingsplaner. Länsstyrelsen har också gjort inspel till den nationella strategin för cirkulär ekonomi och varit med och anordnat ett webinarium kring cirkulär ekonomi kopplat till Agenda 2030. Länsstyrelsen sitter också med i styrgruppen för projektet *Cirkulära Skåne* som handlar om vägledning till kommuner och företag kring cirkulär upphandling.

Miljömålsarbetet kommuniceras på olika sätt, exempelvis digitalt genom nyhetsbrev, sociala medier (främst Facebooksidan *Miljön i Skåne* och twitterkontot *Miljömål Lst Skåne* och Länsstyrelsens webbplatser), genom filmer, pressmeddelande, möten med kommuner och näringslivsarrangemang, samt genom konferenser och seminarier. Vi har också föreläst om miljötilståndet i länet för olika aktörer och då beskrivit våra utmaningar för att nå miljömålen.

Samordning av det regionala mål- och uppföljningsarbetet

Länsstyrelsen sitter i styrelsen för HUT (Hållbar Utveckling Skåne) som är en ideell förening vars vision är att driva den hållbara utvecklingen framåt genom samverkan mellan olika parter och aktiva nätverk i Skåne. Vi deltar HUT:s regionala nätverk för avfallsförebyggande respektive cirkulär ekonomi.

Länsstyrelsen samordnar och driver en regional konsumtionsgrupp där projekt diskuteras och olika aktörer kopplas samman. Under året har gruppen bland annat diskuterat åtgärder till det nya åtgärdsprogrammet för miljömålen och Agenda 2030.

Länsstyrelsen driver webbplatsen *Tänk om plast* som skapades 2019 i projektet *Regional strategi för minskad miljöpåverkan från plast i Skåne*. Webbplatsen finns kvar

som samlingspunkt för skånska aktörer som arbetar för att minska mängden plast som hamnar i naturen. För närvarande är 42 aktörer (företag, kommuner, universitet, konsulter och föreningar) anslutna till nätverket och sprider goda exempel på hur man kan jobba med plastproblemen. Den färdiga plaststrategin, som färdigställdes 2020, finns tillgänglig på webbplatsen. Länsstyrelsen, SYSAV (Sydskånes avfallsaktiebolag) och andra aktörer har en pågående dialog om vägar för att minska den fossila plasten i det brännbara avfallet.

Genomförande av regionala åtgärdsprogram

Under året har vi påbörjat arbetet med att ta fram ett nytt regionalt åtgärds-program för miljömålen och miljödimensionen av Agenda 2030. Vi inledde med en nuläges- och relevansanalys, och har därefter utvärderat nuvarande åtgärdsprogram och haft dialogmöten om utmaningar och prioriterade åtgärder med berörda regionala aktörer. Under våren 2021 planerar vi att skicka programmet på bred remiss, och beslut väntas hösten 2021.

Stöd till kommunerna i deras arbete med miljö kvalitetsmålen

Länsstyrelsen driver ett nätverk för kommunernas miljö- och klimatstrategier i syfte att informera, dela goda exempel och höja kunskapen om regionalt och lokalt miljömålsarbete. Under året har vi ordnat två möten med strategerna. Fokus har varit erfarenhetsutbyte i arbetet med att utveckla miljö- och hållbarhetsprogram på regional och lokal nivå. Länsstyrelsen har också yttrat sig över förslag till nya lokala miljö- och hållbarhetsprogram med syftet att dessa ska kunna bidra till att miljömålen nås.

Länsstyrelsen har tillsammans med Lunds kommun, och med finansiering från RUS, tagit fram *Vägledning för lokalt arbete med miljömål och Agenda 2030*. Över 80 kommuner i olika delar av landet har informerats om arbetet med vägledningen och haft möjlighet att lämna synpunkter och inspel vid möten och genom en remiss i början av året. Den nya vägledningen är ett viktigt underlag för kommunerna och ett stöd i arbetet med att ta fram egna miljö- och hållbarhetsprogram.

Länsstyrelsen har vid flera möten med kommunerna redovisat resultat från uppföljningen av det regionala åtgärdsprogrammet *Skånska åtgärder för miljömålen 2016-2020*, som genomfördes under 2019. En särskild rapport med en sammanställning av uppföljningen har tagits fram för att sprida goda exempel på åtgärdsarbete i länet.

Verka för att miljö kvalitetsmålen får genomslag i samhälls-planeringen och tillväxtarbetet

Vi har bidragit med underlag till en socioekonomisk analys och miljömålsperspektiv till de nya ERUF-programmen och gett inspel till Region Skånes projekt *Vägar till hållbar utveckling i Skåne*.

Länsstyrelsen är med i en samverkansgrupp som syftar till att få in frågor kring miljö hälsa i samhällsplaneringen. Region Skåne är sammankallande för gruppen. Under 2020 har arbete pågått för att sammanställa den regionala miljö hälsorapporten som utgår från cirka 11 500 miljö hälsoenkäter som skickats ut i Skåne.

Vi har granskat hållbarhetsredovisningarna från de största företagen i Skåne för att se vilka globala mål, miljömål och åtgärder företagen lyfter fram i sitt hållbarhetsarbete. Kartläggningen ska ge underlag för kommunikation med näringslivet kring ovanstående mål och inspel till generella åtgärder riktade till näringslivet i det nya åtgärdsprogrammet för miljömålen och Agenda 2030.

Vi har presenterat en utvecklad version av den årliga miljömålsuppföljningen på webbplatsen *Miljö tillståndet i Skåne*.

Genomförande av miljöpolitiken

Restaurering av vattenmiljöer

Under året har inte mindre än 14 vandringshinder åtgärdats och 2 500 meter rensat vattendrag restaurerats. Totalt har 87 ha våtmarker slutbesiktas/slutredovisats under året för samtliga stödformer. Internbelastningen har minskat i åtta sjöar tack vare reduktionsfiske.

Under året har Länsstyrelsen genomfört nio våtmarksåtgärder inom skyddade områden, bland annat ett projekt vid Ringsjön, Västra Bosjö kloster (30 ha) med stöd från Jordbruksverket.

Bekämpning av invasiva arter (IAS)

De invasiva främmande arterna är ett hot mot biologisk mångfald och Skåne är inkörsporten. Länsstyrelsen har tagit fram regionala hanteringsprogram för jätteloka och jättebalsamin. Genom riktade medel har vi arbetat intensivt med information om IAS till allmänhet, kommuner och andra viktiga aktörer. Akuta utrotningsförsök av arter med begränsad utbredning som sidenört och kabomba har utförts. Samtidigt har vi inventerat och gjort flera försök att bekämpa den mer utbredda arten gul

skunkkalla under året. Ingen kommun har begärt att ta över ansvaret för IAS från länsstyrelsen.

Tillsammans med flera andra län arbetar vi för att starta ett LIFE-projekt för storskalig och samordnad bekämpning av arten. Inom de skyddade områden som förvaltas av länsstyrelsen har kampen mot IAS såsom jätteloka, jättebalsamin, vresros och parkslide intensifierats för att skydda områdenas biologiska mångfald och för att föregå med gott exempel.

Sanering av förorenade områden, åtgärder för ökat bostadsbyggande

Under 2020 har Länsstyrelsen genom särskild finansiering (0,5 årsarbetskraft) stöttat kommunerna i arbetet med att ta fram ansökningshandlingar och informera om möjligheterna att söka bidrag för ökat bostadsbyggande. Trelleborgs kommun har under 2020 ansökt om att ändra i åtgärdsprojektet för gasverksområdet för att demontera och återuppbygga en kulturhistoriskt värdefull byggnad. Ändringen har varit komplicerad och Naturvårdsverket har inte kunnat fatta beslut, vilket gör att saneringen inte har kunnat påbörjas som planerat under 2020.

Arbete med ansökan om bidrag har pågått i kommunerna Staffanstorp, Sjöbo, Malmö och Hässleholm. Länsstyrelsen har fört diskussion med Naturvårdsverket om hur bidragets storlek ska beräknas. Förtydligandet innebär att flera kommuner troligtvis inte kan beviljas bidrag eftersom både byggrättsvärdet och fastighetens värdeökning ska dras ifrån. Sjöbo och Staffanstorp har meddelat att arbetet med ansökningarna har avbrutits. Hässleholm har meddelat att ett av deras projekt inte blir av. Lunds kommun har beslutat att inte söka bidrag inför bostadsbyggande utan kommer istället att söka från det vanliga anslaget. En uppskattning är att projekt i Simrishamn, Hässleholm och Malmö kan vara aktuella för bidrag under 2021-2022.

Under året har information om möjligheten att söka bidrag för sanering inför bostadsbyggande skickats till kommunerna i Länsstyrelsens nyhetsbrev inom förorenade områden. Länsstyrelsen har i början av året varit på några kommunbesök och informerat länets kommuner om strategiskt arbete med förorenade områden och då även om möjligheten att söka bidrag för sanering inför bostadsbyggande.

Kalkning av försurade sjöar och vattendrag

Länsstyrelsen har tagit fram en 5-årig regional åtgärdsplan (2019-2023) för kalkningsverksamheten. Kalkningen har haft en god måluppfyllelse för sjöarna, men sämre för vattendragen. Utmaningen i kalkningsverksamheten är att lyckas nå målen i vattendragen. Länsstyrelsen har därför gått igenom samtliga 16 kalkdoserare i Skåne och tagit fram förslag till åtgärder för förbättrad måluppfyllelse. Åtgärderna

har slutförts under 2020. Måluppfyllelsen i våra vattendrag har därmed förbättrats markant under 2020.

Restaurering och återställning av utarmade livsmiljöer

Stora delar av 1:11 anslaget har riktats mot restaureringsåtgärder i rensade och fördjupade vattendrag som förlorat sin naturliga åfåra. Genom reduktionsfiske så har flera sjöar i Skåne fått mer ursprunglig fiskfauna och klarare vatten som ger högre växtlighet möjlighet att breda ut sig och skapa förutsättningar för en långsiktigt minskad internbelastning.

Biologisk mångfald - pollineringsåtgärder

Genom riktade medel för pollinering har vi arbetat med åtgärder för vilda pollinerare främst genom att skapa blottad mark och öka blomrikedomen i sandiga miljöer. Några ”hot spots” som pekats ut är Glumslövs naturvårdsområde-Hilleshögs dalar och Flyinge ängar där röjningsinsatser och insädd för att gynna ängsfloran har genomförts, samtidigt som sandblottor har skapats. Pollineringsprojektet har fått bra uppmärksamhet i media. 14 av de 48 beviljade LONA-projekten avser pollinering. Ett av Länsstyrelsen Skånes två stora LONA-webbinarier handlade om att gynna vilda pollinerare.

Resultatbedömning

Nedan redovisas en samlad resultatbedömning för olika kategorier av arbetsuppgifter inom Länsstyrelsens verksamhetsområden inom naturvård, miljöskydd, vattenverksamhet

Prövning

Område	Resultatbedömning			Trend och riktning		
	otillfredsställande	utvecklingsbehov	bra och utmärkt	positiv utveckling	negativ utveckling	oförändrad
Miljöprövning MPD			x	x		
Prövning avfall			x		x	
Prövning kemiska produkter			x			x
Naturprövning		x			x	

Naturprövning: Utvecklingsbehovet inom naturprövning beror på fortsatt långa handläggningstider, vilket bedöms bero på allt fler inkommande ärenden, för få handläggare i förhållande till resursbehovet och ett behov av att införa fler nationella e-tjänster för att effektivisera administrationen och minska antalet kompletteringar. Arbetet håller hög rättssäkerhet, gott bemötande och god servicenivå, men antalet ärenden ökar ständigt varför handläggningstiderna fortsatt

är långa trots löpande effektiviserings- och standardiseringsarbete inom ramen för LEAN.

Miljöprövning: Måluppfyllnaden gällande 180-dagarsmålet gällande MPD-ärenden har ökat från 52% till 68% under 2020. Länsstyrelsen Skåne ligger fortsatt under regeringens mål om högst 180 dagar handläggningstid från att ärendet är kungjort, men utvecklingen går åt rätt håll. Under 2020 var medianhandläggningstiden för helprövningar 177 dagar, vilket är något lägre än tidigare år. Handläggningstiden för ändringstillstånd var dock väsentligt lägre under 2020 jämfört med tidigare år, där medianhandläggningstiden har minskat från 388 dagar (2019) till 169 dagar.

Avfallsprövning: På grund av långtidssjukdom (covid-19) klarade vi inte handläggningssmålen för avfallsärenden första halvåret 2020. Under hösten når vi åter målen, så att >80 % av ansökningsärendena beslutas inom 40 dagar och 100% av anmälningsärendena inom 30 dagar.

Prövning kemiska produkter: Samtliga prövningar som avslutats under 2020 har precis som föregående år klarat den lagstadgade handläggningstiden, trots att antalet ansökningar nästan fördubblats jämfört med tidigare år.

Tillsyn

Område	Resultatbedömning			Trend och riktning		
	otillfredsställande	utvecklingsbehov	bra och utmärkt	positiv utveckling	negativ utveckling	oförändrad
Naturvård		X		X (IAS)		X
Miljöfarlig verksamhet		X		X		
Seveso			X	X		
Förorenade omr.			X	X		
GRÖT			X	X		
LAV			X			X
Vattenskydd			X	X	2022	

Naturvård: Tillsynen inom naturvård håller hög kvalitet och är effektiv, men resurserna räcker inte till för att arbeta förebyggande med information och rådgivning för att beivra brott i anslutning till fysisk planering och exploatering. Ett ökat antal besökare i naturen och fler skyddade områden medför ökat tillsynsbehov. Det är angeläget med ökad närvaro av naturvårdsvakter eller naturvårdar i våra skyddade områden för att säkerställa den biologiska mångfalden då friluftslivet ökar.

Under året har Länsstyrelsen initierat tillsyn gällande invasiva arter (IAS). Arbetet har varit möjligt att prioritera tack vare riktade resurser. Övrig tillsyn inom naturvården har varit oförändrad.

Miljöfarlig verksamhet och LAV: Fortsatt behov av utökade resurser för egeninitierad/planerad tillsyn av miljöfarliga verksamheter. En ökning av antalet

inkomna ärenden med ca 27 %. Beslutstakten motsvarar 107%, det nationella handläggningmålet är 105%. Avslutade ärenden under året 653 fler ärenden jämfört med året innan, dvs. en ökning motsvarande ca 48 %. Ärendeföljning inom VÄS 5558 Handläggningstid är motsvarande 100% av måluppfyllelsen, jämfört med 2019 då den låg på 67% av måluppfyllelsen.

Positiv utveckling gällande tillsyn avseende miljöfarlig verksamhet, Seveso-anläggningar, förorenade områden, gränsöverskridande transporter av avfall samt vattenskydd med anledning av ökade resurser samt fokus på prioriterade tillsynsobjekt eller -områden.

Ingen utveckling har varit möjlig på grund av personalförändringar. LAV-arbetet har fortgått utan större hinder och är därför oförändrat.

Seveso: En ökning av antalet inkomna ärenden med ca 62%. Avslutade ärenden under året 54 st fler ärenden jämfört med året innan, dvs. en ökning motsvarande ca 57 %. Beslutstaken motsvarar 101%.

Förorenade områden: inom EBH-tillsynen har nya ärenden kunnat startas upp under året samtidigt som fokus legat på redan pågående prioriterade objekt.

GRÖT: Merparten av den tillsyn som planerades har genomförts. Till följd av pandemin är dock andelen tillsyn som genomförts i fält mindre än planerad, medan andelen tillsyn som utförs genom inhämtande av handlingar och granskning av dessa är väsentligt större.

Vattenskydd: Det extra anslaget t.o.m. 2021 har gett goda förutsättningar för att bedriva såväl ett förebyggande som operativt tillsynsarbete. Finns en risk för framtiden om anslaget upphör 2022.

Skydd av värdefulla naturområden

Område	Resultatbedömning			Trend och riktning		
	otillfredsställande	utvecklingsbehov	bra och utmärkt	positiv utveckling	negativ utveckling	oförändrad
Reservatsbildning			X	X		
Natura 2000			X	X		
Tätortsnära natur			X	X		

Arbetet med reservatsbildning, uppdatering av bevarandeplaner för Natura 2000 och tätortsnära natur har utförts enligt plan. Det upplevs mycket positivt att Länsstyrelserna erhöll särskilda medel för översyn av natura 2000 områden inom nationella prövningsplanen.

Länsstyrelsen Skåne uppnår Nagoya-målen för biologisk mångfald gällande marina områdesskydd i och med beslutet om NR Skånska Kattegatt och regeringens beslut om natura 2000-områden för skydd av tumlare. Det saknas dock kunskap om ekologisk relevans och konnektivitet kring de marina skydden och kunskapsbristen om de marina miljöernas ekologiska tillstånd behöver öka. När det gäller terrestra

och limniska miljöer uppnår vi ännu inte Nagoya-målen för år 2020 även om arealerna ökar.

Arbetet med att skydda tätortsnära natur med fokus på rekreation och friluftsliv har varit framgångsrikt inte minst i Skåne som har ett högt exploateringsstryck och en låg andel allemansrättslig mark. Det är positivt att regeringen låter storstadslänen få fortsatt mandat för att skydda tätortsnära natur.

Vilt- och rovdjursförvaltning

Område	Resultatbedömning			Trend och riktning		
	otillfredsställande	utvecklingsbehov	bra och utmärkt	positiv utveckling	negativ utveckling	oförändrad
Klövvt			X	X		
Rovdjur			X			X
Smittsamma sjukdomar			X		(X)	X

Vilt- och rovdjursförvaltningen löper på bra. Såväl klövvt som rovdjur orsakar ibland starka åsikter. Länsstyrelsens bedömning är att förvaltningen i Skåne, trots olika former av utmaningar, är väl fungerande.

Länsstyrelsen Skåne är särskilt tacksamma för att Naturvårdsverket beviljat särskilda medel 2020-2022 för inventering av den skånska nominatarten av kronhjort. Härmed kan vi upprätthålla den årliga inventeringen av kronhjort och har utvecklat metoden för brunst-observationer som ligger till grund för tilldelningen av licenser. Bidrag för inventeringen bör bli permanent.

Länsstyrelsen ser en ökad risk för utbrott av smittsamma sjukdomar i form av afrikansk svinpest, nilfeber och liknande. Risken för ökad spridning av smittsamma sjukdomar beror dels på ett varmare klimat och därmed ökad migrering av invasiva främmande arter i södra Sverige, dels bristande folkbildning om allemansrätten och hörsamhet kring behovet av en säker hantering av matavfall vid besök i naturen, dels ökad transport/handel över gränserna.

Naturvårdsförvaltning

Område	Resultatbedömning			Trend och riktning		
	otillfredsställande	utvecklingsbehov	bra och utmärkt	positiv utveckling	negativ utveckling	oförändrad
Åtgärder hotade arter (ÅGP)			X	X		
Grön infrastruktur		X		X		
Skötsel och förvaltning av skyddade områden		X	X	X		
Fastighetsskötsel		X		X		

ÅGP: Arbetet med restaurering av hotade arter och utarmade livsmiljöer löper på som planerat. Arbetet har god draghjälp av olika LIFE-projekt inom vilka länsstyrelsen deltar (SandLIFE, BuschLIFE, SemiaquaticLIFE, LIFEConnct). Pollineringsuppdraget har bidragit till såväl nya kontakter som positiva effekter i det skånska jordbrukslandskapet.

Den mediala debatten av behovet av att säkerställa och skydda den biologiska mångfalden i skogs- och odlingslandskapet samt vikten av fler vilda pollinatörer i odlingslandskapet har bidragit till en ökad insikt av betydelsen av art- och områdesskydd, även om det finns undantag i enskilda ärenden.

Grön infrastruktur: Handlingsplanen är antagen och implementeringsarbetet pågår på bred front. På grund av pandemin har den externa samverkan inte kunnat genomföras såsom planerats.

Handlingsplanen för GI har bidragit till ökad kunskap om ekosystemtjänster och krav på ekologisk kompensation även om det ännu återstår mycket att göra för att alla ska förstå vikten av spridningskorridorer, skyddade områden och ökad konnektivitet för att skapa en långsiktigt hållbar miljö.

Skötsel och förvaltning: Naturvårdsförvaltningen kommer under 2021 att avsätta mer resurser för skötsel av biologisk mångfald för att i högre grad uppnå antagna skötselplaner. Även avseende skötsel av friluftslivsanordningar finns behov av att utveckla en ökad tillgänglighet medan utfallet för gränsmarkering är gott.

Länsstyrelsen har tagit fram ett bedömningsunderlag för att komma ifatt med skötsel vilken kan användas vid fördelning av medel. Nästa år väntas ökat anslag till skötsel och förvaltning vilket är mycket positivt.

Fastighetsskötsel: Länsstyrelsen ser ett behov av att ta fram underhållsplaner för statliga byggnader och hoppas att Naturvårdsverket återkommer med en mall och instruktioner för arbetet under den närmaste tiden.

Inom fastighetsuppdraget kommer vi att avsluta pågående översyn av framtida fastighetsskötsel. Vidare inväntar vi Naturvårdsverket nya fastighetssystem.

Friluftslivssamordning

Område	Resultatbedömning			Trend och riktning		
	otillfredsställande	utvecklingsbehov	bra och utmärkt	positiv utveckling	negativ utveckling	oförändrad
Allemansrättslig mark och friluftsliv		X				X
Effekter av covid-19-pandemin	X			X		
Naturvägledning – Besöksnäring			X	X		
Handlingsplan för Skånskt Friluftsliv			X	X		

Allemansrättslig mark och friluftsliv: Länsstyrelsen ser ett behov av fortsatta diskussioner med orienteringsförbundet, klätterklubbar och privata arrangörer m.fl. för att säkerställa möjligheterna till ett rikt friluftsliv utan att äventyra äganderätten, allemansrätten och den biologiska mångfalden.

Under Friluftslivets år kommer det att initieras olika samtal med föreningar, kommuner och markägare för att tillsammans hitta en bättre balans och ökad förståelse för varandras intressen och behov.

Effekter av covid-19-pandemin: Länsstyrelsen har haft väldigt många besökare under året och vi har inte kunnat ta emot alla, det har blivit fullt på parkeringsplatser och längs vägar. Många besökare har fått se nedskräpning, överfulla soptunnor och toaletter som inte hunnit städas.

Inför 2021 har vi påbörjat ett arbete i samverkan med kommuner, Stiftelsen Skånska Landskap, Tourism in Skåne, markägare m.fl. för att hitta bra lösningar att hantera det ökade besökstrycket. Länsstyrelsen kommer under 2021 att anordna en seminariereserie om allemansrätt och allemansvett på residenset.

Naturvägledning: Länsstyrelsen har haft naturvägledning utomhus och Söderåsen NP har blivit certifierade enligt EUROPARC.

Länsstyrelsen kommer att fortsätta arbetet med naturvägledning på Kullaberg NR samt Söderåsen NP och Stenshuvud NP. Stenshuvud NP kommer att inleda sitt certifieringsarbete.

HP friluftsliv: Flera åtgärder i Handlingsplanen för friluftsliv är påbörjade och flera avslutade eller pågår löpande.

Friluftslivet år 2021 vilket innebär att nästa år blir det fokus på att nå ut med kunskap och att vi får ansvarsfulla besökare till våra skyddade områden.

Vatten- och havsmiljöförvaltning

Område	Resultatbedömning			Trend och riktning		
	otillfredsställande	utvecklingsbehov	bra och utmärkt	positiv utveckling	negativ utveckling	oförändrad
Vattenförsörjning			X	x		
Samråd och Åtgärdsprogram			X	X		
Recipientkontroll		X				X

Vattenförsörjning: Länsstyrelsen har under flera år byggt upp en bred samverkan och planering kring länets vattenförsörjning. Själva planen är ännu inte beslutad, då vi valt att prioritera att utveckla regionala principer, ta fram kunskapsunderlag och genomföra olika åtgärder för att stå bättre rustade inför kommande vattenbrist.

Tanken är att anta planen för vattenförsörjning under 2021. Med hänsyn till att grundvattennivåerna är mycket under det normala (29/12 2020) trots ett ihärdigt regnande under hösten så syns arbetet med den regionala vattenförsörjningen även fortsatt behöva prioriteras.

Samråds- och åtgärdsprogram: Ett starkt åtgärdsarbete har gett goda resultat inom vattenförvaltningen. Skåne ingår i två vattendistrikt (Västerhavet och Södra östersjön) samt deltar i samarbete kring Öresund för att bättre synka det internationella arbetet kring havsmiljöarbetet.

Under våren 2021 kommer länsstyrelsen att delta i samrådsarbetet för kommande åtgärdsprogram för vattenförvaltningen. Inom RU Öresund sker löpande kontakter med våra danska kollegor i syfte att undersöka möjligheten att skydda Öresund. I detta arbete ingår även frågor kring förvaltning, skyddsåtgärder etc.

Recipientkontroll: Länsstyrelsen har i olika omgångar försökt utveckla recipientkontrollen för att få till stånd en bredare ansats och fördela kostnaderna på fler verksamhetsutövare. Dagens lagstiftning är dock för svag för att kunna realisera arbetet.

Den nationella utredningen gällande miljöövervakning har visat att resurserna för miljöövervakning är otillräcklig och att det krävs lagändringar för att utveckla recipientkontrollen. Utan erforderliga lagändringar och ekonomiska styrmedel bedöms det svårt att utveckla nuvarande recipientkontroll.

Stöd- och bidragshantering

Område	Resultatbedömning			Trend och riktning		
	otillfredsställande	utvecklingsbehov	bra och utmärkt	positiv utveckling	negativ utveckling	oförändrad
LOVA			X			X
LONA			X	X		
EBH bidrag			X			X
EBH bostadsbyggande		X				X
Våtmarksstöd LBP			X		X	
Dricksvattenstöd			X	X		
Övergödningsstöd		X		X		

LOVA och LONA: Intresset för de båda stöden är stort och bidrar till många positiva åtgärder i länet, såväl för lokala vattenåtgärder, båtbottnstvättar, dagvattenåtgärder som lokala åtgärder för ett tillgängligt friluftsliv och ökad biologisk mångfald.

LOVA: Stöd- och bidragsarbetet fortlöper som tidigare, stort intresse och söktryck från alla kommuner. Stödet bidrar till minskad övergödning, ökad tillgänglighet och ökad biologisk mångfald.

LONA: Stort intresse och söktryck från alla kommuner. Utökningen av LONA-våtmarksmedel har haft en positiv effekt på biologisk mångfald.

EBH bidrag: Bidrag för nya undersökningar, utredningar och åtgärder ansöks löpande för prioriterade objekt.

För flertalet av objekten finns en kommunal huvudman men även SGU har i flera fall åtagit sig huvudmannaskap. Under året har dock SGU av resursskäl tvingats prioritera ned åtaganden vilket riskerar att på sikt påverka trenden i negativ riktning.

EBH bostadsbyggande: Flera kommuner har fått avbryta/pausa arbetet med ansökningar på grund av tidigare felaktig uträkning av det potentiella bidragets storlek. Ny vägledning ska enligt uppgift komma från Naturvårdsverket under 2021.

Inga nya ansökningar har kommit in under året.

Våtmarksstöd landsbygdsprogrammet: Genom snabbt agerande lyckades Länsstyrelsen Skåne minimera de negativa effekterna av Jordbruksverkets indragning av stödet till våtmarker.

Strulet med ersättningarna från jordbrukarverket har vållat en mindre förtroendekris i fråga om statliga medel till anläggande av våtmarker. Nya anläggningar kommer inte att kunna komma ifråga förrän tidigast 2023 då 2021-2022 års pengar används för att finansiera projekt som redan utlovats statligt stöd 2020.

Dricksvattenstöd: Intresset för stödet har varit stort och utbetalning av statliga stöd har skett till ett flertal åtgärder som ligger väl i linje med vattenförsörjningsplanen.

Flera kommuner har aviserat att de avser inkomma med nya ansökningar under 2021.

Övergödningsstöd: Intresset för stödet har trots den extremt korta ansökningstiden varit god. Flera aktörer är intresserad av att genomföra olika projekt om stödet förlängs till år 2021.

Genom att signalera att stödet blir långvarigt kommer vi att få in flera ansökningar till 2021

Miljöövervakning

Område	Resultatbedömning			Trend och riktning		
	otillfredsställande	utvecklingsbehov	bra och utmärkt	positiv utveckling	negativ utveckling	oförändrad
Miljöövervakning		X			X	

Anslaget för den regionala miljöövervakningen är otillräckliga för att täcka behovet av regional miljöövervakning. Inför antagande av det nya regionala miljöövervakningsprogrammet har vi varit tvungna att ta bort flera delprogram för att få ihop finansieringen av ram-programmet.

Naturvårdsverket och Havs- och vattenmyndigheten har varit generösa med extra medel för utveckling av miljöövervakningen, men eftersom inga nya medel har tillkommit för den löpande verksamheten och anslaget för den ordinarie övervakningen inte har ökat under de senaste 11 åren och inte heller beräknas göra det under de kommande 6 åren så bedöms utvecklingen vara negativ.

Miljömålsuppföljning

Område	Resultatbedömning			Trend och riktning		
	otillfredsställande	utvecklingsbehov	bra och utmärkt	positiv utveckling	negativ utveckling	oförändrad
Samordning			X			X
Stöd			X			X
Genomförande			X			X

Det regionala miljömålsarbetet löper på och är uppskattat av länets kommuner och myndigheter.

Under 2020 har vi genomfört uppföljning av det regionala åtgärdsprogrammet 2016-2020 och inlett arbete med att ta fram ett nytt åtgärdsprogram för 2021-2025. Arbetet har flutit på bra, trots covid-19-pandemin. Återstår en del externa dialogmöten under vintern inför att förslaget till nytt åtgärdsprogram ska skickas ut på remiss och färdigställas inför planerat antagande efter sommaren 2021.

Genomförande av miljöpolitiken

Område	Resultatbedömning			Trend och riktning		
	otillfredsställande	utvecklingsbehov	bra och utmärkt	positiv utveckling	negativ utveckling	oförändrad
Restaurering av vattenmiljöer			X	X		
Bekämpning av IAS	X				X	
Sanering av förorenade områden			X	X		
Kalkningsåtgärder			X			X
Åtgärder utarmade livsmiljöer			X	X		
Pollineringsuppdrag			X	X		

Restaurering av vattenmiljöer: Arbetet inom ramen för NAP, dvs omprövning av vattendomarna i Rönneå fortlöper enligt plan.

Återställning av Rönneå inom ramen för LIFE Connect ger positiva effekter kopplat till omprövningen av vattenverksamhet inom NAP. Se vidare under område 62 Fiskevårdsåtgärder.

Bekämpning av IAS: Trots nya pengar för bekämpning av IAS så bedöms genomförandet som otillfredsställande då antalet främmande invasiva arter ökar i antal och mängd samt att utbredningsområdena är betydande. Länsstyrelsen har både genomfört bekämpning av nyupptäckta arter eller arter som ännu inte hunnit sprida sig över hela länet t.ex. kabomba, sidenört och gul skunkkalla samt bekämpning av väl kända och utbredda arter t.ex. jätteloka, jättebalsamin samt kommande arter parkslide, vresros.

Till följd av många arters stora utbredning, avsaknad av effektiva bekämpningsmetoder, brister i avfallshanteringen, det milda klimatet som bidrar till ökad spridningen och bristande tillsyn bedöms utvecklingen ännu som negativ.

Sanering av förorenade områden: Saneringsarbetet sker huvudsakligen enligt gällande tidsplan. Mindre förseningar har uppkommit i vissa projekt på grund av överklaganden och oförutsedda personalförändringar, pandemin bedöms inte ha haft någon större inverkan på arbetet.

Erfarenheterna från tidigare saneringar parallellt med en stabil personalorganisation bidrar till en effektiv handläggning. Under året har EBH-stödet utvecklats och nya nationella e-tjänster utvecklats.

Kalkningsåtgärder: Arbetet löper enligt plan.

Svårt att förutse vad en fast tilldelning av 1:11 anslaget till kalkning kommer att innebära på sikt om fördelningen inte ger möjlighet att anpassa medelstillsdelningen till nederbördsförhållanden respektive år.

Åtgärder utarmade livsmiljöer: Restaureringsåtgärder sker främst inom ramen för ÅGP hotade arter och beviljade LIFE-projekt. Arbetet sker enligt plan.

Möjligheten till skrivarmedel för att ansöka om LIFE-projektmedel är väldigt positivt för den biologiska mångfalden på land och i vatten samt utgör ett effektivt sätt för att växla upp nationella medel inom området.

Pollineringsuppdraget: Arbetet löper på enligt projektplan trots uppstart mitt i en pandemi.

Det särskilda anslaget har mottagits med stort intresse, är positivt för att öka den biologiska mångfalden samt utgör ett effektivt sätt för att växla upp nationella medel inom LIFE.

Sammanfattande resultatbedömning

Det behövs fortsatt ökade resurser för tillsyn enligt miljöbalken för att kunna stärka naturtillsynen och tillsynen av miljöfarliga verksamheter samt att nuvarande anslag för tillsyn inom vattenskydd kvarstår efter utgången av 2021.

Inom naturvårdsförvaltningen föreligger utvecklingsbehov inom olika områden grön infrastruktur, skötsel och förvaltning, fastighetsskötsel, bekämpning av vissa väl utbredda invasiva arter samt säkerställande av artskydd och allemansrätten i en tid av ökat besöksstryck och friluftsliv (effekter av covid-19-pandemin).

Slutligen ser vi ett fortsatt utvecklingsbehov och riktade resursförstärkningar för att klara uppdragen inom miljöövervakning och recipientkontroll samt proaktiva åtgärder och riktade stöd inom landsbygdsprogrammet för att klara åtaganden enligt ramdirektivet för vatten samtidigt som vi måste vidta långsiktiga investeringar för att klara mål inom dricksvatten- och livsmedelsförsörjning.

Areella näringar (60–62)

Redovisningen i avsnittet omfattar verksamheterna:

- Jordbrukarstöd (60)
- Landsbygdsstöd (60)
- Övrig verksamhet inom området (60)
- Fiske (62)

Länsstyrelseinstruktion	Regleringsbrev 2020	Övriga uppdrag, förordningar m.m.
<ul style="list-style-type: none"> • 3§ p 10–11 • 4§ p 1 	<ul style="list-style-type: none"> • 1 A8 • 1A9-1A11 • 1D9 	

Regleringsbrevsuppdrag som ska redovisas i särskild ordning finns listade i bilaga D.

Verksamhetens mål och uppdrag

Jordbrukarstöden

Länsstyrelsen Skånes mål och uppdrag, under 2020 års ärendehandläggning av jordbrukarstöd, har varit att i december månad vara i fas med årets slututbetalningar. Detta i enlighet med de mål som satts tillsammans med Jordbruksverket i Styrnings- och uppföljningssystemet för jordbrukarstöden (SUSS-JBR).

Landsbygdsstöden

Länsstyrelsen handlägger ansökningar om projekt- och investeringsstöd (inkl. miljöinvesteringar). Landsbygdsstöden investerar i människor och verksamheter som utvecklar och upprätthåller verksamheter på landsbygden. Stöden finansieras via landsbygdsprogrammet och målen är att bidra till bättre miljö, ökad konkurrenskraft samt fler jobb på landsbygden.

Övrig verksamhet inom området (60)

Länsstyrelsen deltar i arbetet med genomförandet av den regionala *livsmedelsstrategin* och är representerade i styrgruppen för strategin samt tar ett särskilt ansvar för aktiviteter inom delmålet ”Regler & Villkor”.

I arbetet med *nya samlade jordbrukspolitiken 2021–2027 (CAP)* har Länsstyrelsen ett uppdrag att bistå Regeringskansliet och Jordbruksverket i arbetet med EU:s gemensamma jordbrukspolitik för 2021–2027 och framtagandet av en nationell

strategisk plan för denna. Under 2018 beslutade länsråden att skapa en länsstyrelseövergripande arbetsgruppen för nya gemensamma jordbrukspolitiken, bl.a. utifrån problemen med nuvarande CAP. Gruppen samordnar bland annat länsstyrelsernas regleringsbrevsuppdrag för 2020; att bistå Jordbruksverket och Näringsdepartementet i förberedelserna för en ny programperiod för CAP.

Länsstyrelsen ska inom ramen för *En sammanhållen landsbygdspolitik* i sin verksamhet bidra till en livskraftig landsbygd med likvärdiga möjligheter till företagande, arbete, boende och välfärd som leder till en långsiktigt hållbar utveckling.

Fiske

Länsstyrelsen ansvarar regionalt för genomförandet av de fiskeripolitiska målen inkluderande yrkesfiske och vattenbruk samt hållbar förvaltning och skydd av fiskbestånd.

Verksamhetens huvudsakliga processer

Jordbrukarstöden

Huvuddelen av jordbrukarstödshandläggningen sker i ett it-stöd vilket, genom validering av indata, signalerar för handläggarna där det förekommer motstridiga uppgifter i ansökningar. Med hjälp av fastställda rutiner och riktlinjer hanteras dessa signaler genom kontrollpunkter och åtgärder, innan en ansökan färdigställs för utbetalning. En viss del av jordbrukarstödshandläggningen har en mer manuell karaktär och utförs i kvalitetskontrollerade, fastställda, mallar.

Landsbygdsstöden

Inom landsbygdsstöden görs ansökan i Jordbruksverkets digitala ansökans tjänst. Ansökan om stöd handläggs och beslutas av Länsstyrelsen. Besluten är inte systemgenererade, utan skrivs specifikt för varje stödmottagare, och hanteras manuellt utifrån generella mallar. Länsstyrelsen handlägger och beslutar även ansökan om utbetalning av stöd. Ett verifikationsunderlag skickas därefter till Jordbruksverket, som betalar ut det godkända stödbeloppet. Handläggningen utförs enligt fastställda rutiner från Jordbruksverket.

Övrig verksamhet inom området (60)

Livsmedelsstrategins mål och medel är många och beaktas brett i verksamheten. I genomförandet av Skånes *regionala* livsmedelsstrategi (som Region Skåne antagit) har Länsstyrelsen en representant i styrgruppen.

I arbetet med *nya samlade jordbrukspolitiken 2021 – 2027 (CAP)* har Länsstyrelsen Skåne haft deltagare i den nationella länsstyrelsegemensamma CAP-gruppen och i de flesta arbetsgrupper som arbetat med framtagande av stödformer och åtgärdstexter till den strategiska planen 2023–2027, samt framtagandet av förutsättningar och regler gällande förlängningsperioden av landsbygdsprogrammet 2021-2022.

En sammanhållen landsbygdspolitik

I arbetet med en sammanhållen landsbygdspolitik är insatser inom landsbygdsprogrammets projekt- och företagsstöd, tillsammans med Klimatklivet, de viktigaste stimulansverktygen medan arbetet för en bred långsiktig utveckling främst görs genom verksamhetsövergripande dialog, såväl internt på länsstyrelsen som med externa utvecklingsaktörer.

Fiske

Länsstyrelsen Skåne är engagerad sig i genomförandet av fiskeripolitiken och förvaltning av fiskbestånden. Detta genom att nationellt driva och samordna länsstyrelserna, för att påverka utformning av regleringen av fiskets bedrivande och EU-stödsystemets utformning. Tillstånd, yttranden och stödfördelning är de viktigaste instrumenten.

Verksamhetens resultat

Verksamheten i siffror Areella näringar (60-62)	2020	2019	2018
Medarbetardata			
Årsarbetskrafter män	24,1	28,5	23,4
Årsarbetskrafter kvinnor	49,6	54,6	52,8
Verksamhetsdata			
Antal ärenden, inkomna och upprättade	31 395	32 312	32 107
Antal beslutade ärenden	36 643	38 630	29 033
Antal ej beslutade ärenden äldre än två år	7 724	7 917	89
Ekonomidata (tkr)			
Verksamhetskostnad inkl. OH	87 649	95 821	86 106
- varav verksamhetskostnad – förvaltningsanslag exkl. OH	43 210	48 927	43 319
- varav verksamhetskostnad – Andra anslag (sakanslag) exkl. OH	0	0	0
- varav verksamhetskostnad – bidragsfinansierad verksamhet exkl. OH	21 574	20 523	18 947
- varav verksamhetskostnad – avgiftsfinansierad verksamhet exkl. OH	2 587	3 548	3 590
- varav OH	20 278	22 823	20 251
Lämnade bidrag där Länsstyrelsen gör utbetalningen	2 737	3 046	3 003

Kostnaderna beträffande medarbetare, verksamhet och ekonomi har minskat 2020 i jämförelse med 2019. I jämförelse med 2019 finns stora skillnader gällande verksamhet inom VHT 602. På försommaren drog Jordbruksverket in 50 miljoner kr från den budget för landsbygdsstöd som tidigare fördelats till Skåne, inom landsbygdsprogrammet. Handläggningen av stödansökningar fick stoppas och ca tio

LÄNSSTYRELSEN I SKÅNE LÄN ÅRSREDOVISNING 2020

handläggare fick under andra halvåret 2020 nya externfinansierade arbetsuppgifter, främst kopplade till nya statliga stöd till följd av covid-19-pandemin.

Resultatindikatorer	Källa	2020	2019	2018
Tillstånd och prövning				
Utbetalt belopp gårdstöd för respektive stödår (tkr)	Jordbruksverket	689 250	745 835	741 970
Utbetalt belopp (eko + omst) för respektive stödår (tkr)	Jordbruksverket	63 450	62 415	59 192
Utbetalat företagsstöd för ökad konkurrenskraft (tkr)	BLIS ¹⁾	61 141	56 814	32 994
Antal yrkesfiskare	Licensregister ²⁾	91	97	102
Antal förordnade fisketillsynspersoner.	Fisketillsynspersonregister ³⁾	318	334	310
Beviljad finansiering till externa bidragstagare för fiskevårdsåtgärder (tkr)	Agresso ⁴⁾	407*	143	264
Beviljad finansiering till egna insatser för fiskevårdsåtgärder (tkr)	Agresso ⁴⁾	10 436	8810	7618
Antal vattenbruk/odlingar	Fiskodlingsregister ⁵⁾	15	15	10
Tillsyn och kontroll				
Antal SAM-ansökningar för jordbrukarstöd (samordnad ansökan om jordbruksstöd)	Jorden ⁶⁾	8795	8916	9045
Antalet tillsynstimmar av fisketillsynspersoner	Redovisning från fisketillsynspersoner	1311	1281	1441
Samverkan, samordning och kunskapsfrämjande				
Antal rådgivningar inom Greppa Näringen	Jordbruksverkets statistik	433	435	436

1) Jordbruksverkets system – BLIS behöver skrivas ut!

2) Havs- och vattenmyndighetens register

3) Länsstyrelsens register?

4) Ekonomisystem, Länsstyrelsen

5) Jordbruksverkets register

6) Jordbruksverkets system

*Beviljad finansiering till externa bidragstagare för fiskevårdsåtgärder (tkr). Detta uppdrag varierar av flera skäl. Anslagets storlek ändras mellan åren, söktrycket varierar och det krävs att den som söker är momsredovisningsskyldig. Bedöms insatsen/ansökan som ineffektiv görs det istället i egen regi.

Större skillnader mellan åren, eller andra väsentliga avvikelser, kommenteras i förekommande fall under respektive sakområde i avsnittet ”Prestationer och effekter”.

Prestationer och effekter

Jordbrukarstöden

För att nå de högt ställda målen, för utbetalning av jordbrukarstöden, har Länsstyrelsen under inledningen av året, behövt prioritera färdigställandet av återstående ärendebalanser inom jordbrukarstöden. Dessa har återfunnits inom framför allt Betesmarker och Slätterängar för åren 2015-2019.

Det har krävts ett omfattande manuellt merarbete, för att bibehålla god struktur och ordning i handläggningen. De handläggningmoment som kvarstod från tidigare år har haft en ökad komplexitet och risken för fel har därmed ökat.

Arbetet med att ta fram prioriteringar och åtgärdsförslag, samt att följa beslut och utbetalningsläge, har varit viktiga gemensamma frågor för länsstyrelserna. Att agera gemensamt har varit avgörande för årets resultat. Arbetet har skett i samverkan på olika nivåer där representanter från länsstyrelserna, Jordbruksverket och Näringsdepartementet träffats för att nå en gemensam bild av förutsättningar, behov och prioriteringar.

Då Länsstyrelsen redan inför år 2020 varit alltmer i fas, med tidigare års ärendebalanser, har det resulterat i högre kvalitet på årets inkomna ansökningar, då ingångsdata i ansökansverktyget varit bättre uppdaterat. Detta har i sin tur medfört att handläggningstiderna, för 2020 års ansökningar, kunnat kortas avsevärt.

Enligt Styrnings- och uppföljningssystemet för jordbrukarstöden (SUSS-JBR) ska minst 95% av antalet ansökningar om direktstöd för 2020, samt minst 90% av antalet ansökningar av miljöersättningar, ekologiska produktionsformer och kompensationsstöd, vara klara för utbetalning inom december månad. Det totalt sökta stödbeloppet för direktstöden uppgick till 1 254 131 475 tkr, vilket motsvarar 20 341 st utbetalningsansökningar. Måluppfyllelsen avseende utbetalningar av direktstöd uppgår till 1 229 493 627 tkr, vilket motsvarar 99% av antalet ansökningar. Det totalt sökta stödbeloppet för miljöersättningar, ekologiska produktionsformer och kompensationsstöd uppgick till 241 241 175 tkr, vilket motsvarar 9 233 st utbetalningsansökningar. Måluppfyllelsen avseende utbetalningar av miljöersättningar, ekologiska produktionsformer och kompensationsstöd uppgår till 218 795 209 tkr, vilket motsvarar 93% av antalet ansökningar.

Landsbygdsstöden

Inför 2020 gjordes prioriteringar för att, innan den 31 december 2020, nå målet om att besluta de ansökningar inom landsbygdsstöden vilka rymdes inom länets återstående budget.

Under våren stoppade Jordbruksverket, utan förvarning, alla beslutsmöjligheter och drog in tillgängliga budgetmedel i de flesta landsbygdsstöd. Därmed förlorade Skånes landsbygder ca 50 miljoner i uteblivna investeringsstöd. För Länsstyrelsen innebar det dessutom att tio handläggare miste huvuddelen av sin sysselsättning.

Indragningarna av medel har allvarligt skadat såväl stödsökandes som stödmyndighetens förtroende för systemet. Både det långsiktiga planeringsarbetet och det löpande arbetet, med prioriteringar av ansökningar, påverkades mycket negativt av den uppkomna situationen. Tillsammans med Partnerskapet för Landsbygdsprogrammet har Länsstyrelsen beslutat att ansökningar, vilka inte kunde beviljas stöd p.g.a. den akuta budgetbristen, har parkerats i avvaktan på besked om ev. tillkommande medel. Den valda hanteringen förväntas generera längre handläggningstider.

Under året har även ett omfattande arbete, tillsammans med Jordbruksverket, genomförts för att på ett bra sätt prioritera satsningar som föreslås under förlängningsperioden 2021-2022.

Då ansökningsformuläret, i Jordbruksverkets e-tjänst, inte efterfrågar alla underlag

som krävs för att åstadkomma en komplett handläggning, saknar ett stort antal stödansökningar väsentliga uppgifter för att kunna handläggas. Det har krävts stora insatser för att komplettera inkomna ansökningar och Länsstyrelsen har därför behövt fortsätta arbetet med att uppdatera och publicera information, mallar och hjälpdokument. Detta för att hjälpa våra sökande, och därmed skapa förutsättningar för en högre kvalitet på inkomna ansökningar.

Jordbruksverkets förenklingsarbete gällande handläggningsrutiner har haft en positiv effekt på handläggningstiderna under 2020 och ärendebalanserna för ansökan om stöd har sänkts under året. Måluppfyllnaden för handläggningstider har ytterligare förbättrats och ligger nu nära målet (se avsnitt "Året i siffror", tabell J)

Antalet beslut gällande ansökan om utbetalning har ökat från 272 st. (2019) till 303 st. under 2020, samtidigt som beloppet som utbetalats har ökat markant från 160 miljoner (2019) till 264 miljoner. Antal ansökningar och handläggningstider i förhållande till målen framgår i nämnda avsnitt, "Året i siffror"

Länsstyrelsen har även, som ett uppdrag, handlagt utbetalningsärenden inom landsbygdsprogrammet till Länsstyrelsen i Jönköping och till Jordbruksverket då dessa inte haft tillräckliga personalresurser.

Kompetensutveckling av Skånes landsbygdsföretagare

Förutom att öka kunskapsnivån, hos länets landsbygdsföretagare, förväntas de genomförda aktiviteterna även att öka effektiviteten och förbättra måluppfyllelsen för de investeringar, och övriga insatser, som beviljats stöd inom landsbygdsprogrammet.

Inom åtgärden *ekologisk produktion* har det varit störst efterfrågan på utbildningar inom växtodling och grönsaksproduktion. Intresset för lokala marknader, såsom gårdsbutiker och Reko-ringar har också varit fortsatt stort. Rådgivning, med fokus på omläggning från konventionell till ekologisk produktion, har minskat, beroende på sjunkande efterfrågan och låga priser på ekologiska produkter. Tidigare symboliserade ekologiskt ett klokt miljöval men idag har det fått konkurrens av både närproducerat, vegetariskt och veganskt. Andelen ekocertifierad åkerareal ökar, dock i långsam takt; 2019 var andelen i Skåne 8,8 %.

Inom åtgärden *Ett rikt odlingslandskap* har både natur- och kulturvärden fått utrymme, detta för att uppnå målet med att erbjuda ett varierat utbud. Aktiviteter knutna till kulturlandskapet, för att ge intresserade möjligheten att återskapa, förstärka och synliggöra lantbrukets förändring över tid, har genomförts. För att stimulera till mångfald och en mer varierad växtföljd har t.ex. kurser i odling av spånadslin hållits.

Greppa Näringen ska inspirera och motivera lantbrukare och rådgivare att använda kunskap så att gårdens miljö- och klimatpåverkan minskar och lönsamheten förbättras. Grepparådgivningen bygger på rådgivarbesök ute hos lantbrukarna. Trots restriktionerna under covid-19-pandemin har rådgivningsomfattningen varit väl i nivå med föregående år.

Inom *"Nya jobb"* drivs pilotprojektet Smart Business, vilket är inriktat på affärsutveckling hos de skånska landsbygdsföretagen. Projektet har till syfte att bidra till det övergripande målet; att utveckla småföretag och på så sätt få fler arbetstillfällen på landsbygden. Även utbildningar i marknadsföring, via sociala medier och livsmedelshygien har genomförts.

Via tidningen *Smart Landsbygd* har ca 12 500 skånska landsbygdsföretagare fått inspiration och information om de kurser och rådgivningar som arrangeras inom ramen för landsbygdsprogrammet.

En annan kanal är vår Facebooksida; Skånsk Landsbygd. Den har till syfte att visa upp vad landsbygdsprogrammet kan erbjuda men lyfter även andra aktörer som arbetar med att utveckla landsbygden.

SMS-tjänsten, som vi har via IP-1, har ökat, och vi använder den vid riktade inbjudningar.

Tillsynsvägledningen ska fortbilda och stödja kommunernas miljöinspektörer i växtnärlings- och växtskyddsfrågor. 2019 lanserades ett tillsynsprojekt genom Miljösamverkan Skåne där fokus låg på biologisk mångfald och vad som kan göras för att gynna detta utan att påverka produktionen. Att gynna biologisk mångfald är ett sätt att göra växtskyddsarbetet mer hållbart samt mindre sårbart och faller in under Integrerat växtskydd. För mer information se redovisning från Miljösamverkan Skåne.

Dispenser inom biotopsskyddsområden

16 nya ansökningar har kommit in under året och beslut har fattats i 18 ärenden. Av dessa beslut har 16 fattats inom 180 dagar och medelhandläggningstiden är 170 dagar. Samtliga ärenden som är inkomna och beslutade under 2020 (10 stycken) är handlagda inom 180 dagar och medelhandläggningstiden för dessa är 113 dagar.

Trenden från föregående år, med ökande andel ansökningar som i högre grad uppfyller villkoren för dispens, håller i sig. Vidare har komplexiteten i ansökningarna ökat, t.ex. söks dispens för många biotoper åt gången. Skälen till varför man ansöker om dispens har också blivit flera, i form av ansökningar som berör anläggande av bevattningssystem, solcellsparker m.m. Handläggningen har försvårats p.g.a att det beräkningsverktyg, vilket har administrerats av Jordbruksverket, inte längre finns att tillgå.

Övrig verksamhet inom området (60)

Länsstyrelsen tog under 2018 fram tre strategiska verksamhetsmål som all verksamhet styr mot. Ett av dem är ”Robust livsmedelsförsörjning”. Här betonas vikten av att bevara jordbruksmark och beredskap i länet som tydligt kopplar till livsmedelsproduktionen.

Landsbygdsavdelningens verksamhet syftar till att stärka livsmedelsproduktionen i Skåne och har ett väl fungerande samarbete med företrädare för jordbruksnäringen i länet, inte minst inom ramen för landsbygdsprogrammet. Samverkan sker på olika nivåer i organisationen och är en del i vårt arbete med att förstå och ta hänsyn till livsmedelsproducenternas situation i vår verksamhetsutövning.

Livsmedelsstrategin

Länsstyrelsen deltar i den av Region Skåne sammansatta styrgruppen för Skånes regionala livsmedelsstrategi, f.d. FIRS livsmedelsgrupp (*Forsknings och innovationsrådet i Skåne – FIRS*).

Inom Livsmedelsstrategins område **”Regler och villkor”** arbetar länsstyrelsen med att skapa tydlighet kring djur- och livsmedelslagstiftning och kontrollbesök samt skapa utveckling och miljönytta via stöd inom landsbygdsprogrammet. Vidare pågår ett samarbete mellan Länsstyrelsen, LRF och Region Skåne, med syfte att ge myndigheter och kommuner möjlighet till en dialog med företagen tidigt i processen.

Inom området **”Konsument och marknad”** arbetar Länsstyrelsen, tillsammans med andra aktörer, för att minska matsvinn och öka kunskapen om livsmedelsproduktion, resurshushållning och betydelsen av konsumenters val. Inom ERUF-projektet ”Fossilbränslefria kommuner i Skåne 2.0” har Länsstyrelsen tillsammans med fyra kommuner valt att inom arbetspaketet *Klimatsmart offentlig konsum* arbeta med livsmedel.

Inom området **”Kunskap och Innovation”** har ett stort antal rådgivnings- och kompetensutvecklingsinsatser genomförts under året och många av dem har haft en tydlig koppling till livsmedelsstrategin (se vidare under *”Kompetensutveckling av Skånes landsbygdsföretagare”*).

Även projektet ”Nationellt centrum för kommunal samordnad varudistribution” (Länsstyrelsen Skåne, tillsammans med Energikontor Sydost, via finansiering från Energimyndigheten) har en tydlig koppling till det aktuella området.

Den nya samlade jordbrukspolitiken – CAP

I arbetet med den strategiska planen 2023–2027, för den nya gemensamma jordbrukspolitiken, har den nationella länsstyrelsegemensamma CAP-arbetsgruppen tagit emot ett stort antal uppdrag från Jordbruksverket (kopplade till beställningar från Näringsdepartementet).

Med hjälp av länsstyrelsernas breda kontaktnät och kompetenta handläggare har CAP-gruppen besvarat och lämnat återkoppling på ca 50 uppdrag kopplade till den kommande strategiska planen för den nya jordbrukspolitiken 2023. Fokus har legat på att ta fram stödformer och prioriteringar vilka, utifrån den föreliggande behovsanalysen, är ändamålsenliga, resurseffektiva samt leder till en minskad administrativ börda för de sökande. Länsstyrelsen Skåne har deltagit med handläggare och representant från CAP-gruppen i 29 av dessa uppdrag och därmed,

i hög utsträckning, bidragit till att kvalitetssäkra och driva arbetet framåt i de flesta delarna av den strategiska planen.

En sammanhållen landsbygdspolitik

I enlighet med uppdraget att bidra till en sammanhållen landsbygdspolitik lägger Länsstyrelsen stort fokus på att informera landsbygdsföretagare om möjligheter till kompetensutveckling, investeringsstöd inom landsbygdsprogrammet och Klimatklivet. Det gemensamma målet är att främja sysselsättning, öka eller bibehålla tillgången på service på landsbygden, öka den cirkulära och biobaserade ekonomin samt öka landsbygdsföretagares konkurrenskraft. I planfrågor samverkar länsstyrelsen avdelningsövergripande för att särskilt lyfta landsbygdernas synlighet och betydelse i översiktsplaner, detaljplaner och i ärenden kring jordbruksmarken som gemensam resurs. Det gäller även tillgången på grundläggande betaltjänster där vi särskilt ser till landsbygdens behov gällande kontanthantering och möjligheter att betala fakturor där digitala verktyg inte är ett alternativ.

Stora insatser görs för att i samverkan med marknadsaktörer och regionalt utvecklingsansvariga öka bredbandsutbyggnaden på landsbygden för att förbättra möjligheterna att leva, bo och arbeta där.

Länsstyrelsen har även ansvarat för att i bred samverkan ta fram en regional skogsstrategi, som antogs 2020, där fokus ligger på aktiviteter som balanserar Innovation, Produktion, Rekreation och Miljö och leder mot målen i det Nationella Skogsprogrammet. Se www.skanskskogsstrategi.se.

Fiske

Minskningen av antalet licenser är fördröjd av passiva licensinnehavare och visar inte den faktiska utslagning fisket som vi upplever i Skåne. Enbart i Öresund finns idag ett lönsamt fiske, men kraftigt minskade kvoter, ökade sälskador och svälttecken på torsken kommer sannolikt slå ut fiskare även i Öresund kommande år.

Tack vare ny teknik utvecklas recirkulerande fiskodling väldigt positivt i Skåne och Länsstyrelsen har bidragit genom fördelning av stöd från Europeiska havs- och fiskerifonden (EHFF). Odlingskapaciteten återspeglas inte i redovisningen av antal, men produktionskapaciteten har ökat markant genom de nya RAS-odlingar (Recirkulerande Akvatiska System) som etablerat sig det senaste året. Lagstiftningen är i många delar inte anpassad för de nya tropiska fiskarter som odlas och Länsstyrelsen har därför startat upp ett forskningsprojekt djurhälsa i denna odlingsform för att ge underlag till anpassning av lagstiftningen. Ytterligare projektmedel har sökts för att anpassa gällande regler till nya odlingsinriktningar.

Fisketillsynen har utvecklats positivt genom det nya system som Länsstyrelsen Skåne varit drivande för att genomföra. Vår samverkan med landningskontrollen på Havs- och Vattenmyndigheten (HaV) är nu etablerat och har spridits till grannlän.

Skåne har, med stor framgång, haft en strategi att utföra mycket fiskevård i egen regi, för att öka kostnadseffektiviteten och för att effektivt introducera vattenråd som genomförare av åtgärdsprogrammen för vattendrag och sjöar. Det som inte syns i redovisningen är att det i Länsstyrelsens egna projekt finns ett omfattande samarbete med andra aktörer som saknar ekonomiska förutsättningar eller kompetens att genomföra åtgärder i egen regi. Genom upphandlingskraven sker åtgärderna mer kostnadseffektivt då vi genomför dem i egen regi. Länsstyrelsens LIFE Connect-projekt har tillfört 10 miljoner € till fiskevården i södra Sverige.

Länsstyrelsen fick i början av året in 47 ansökningar från yrkesfiskare om salskadeersättning för skador 2019. Länsstyrelsen har tilldelats 2 420 000 kr från Havs- och vattenmyndigheten att fördela för ersättningar av skador från säl. Vid handläggningen har Länsstyrelsen beaktat reglerna om statligt stöd av mindre betydelse. Inget av de stöd som utbetalts har överstigit gränsen om totalt stöd, med max 30 000 euro under tre beskattningsår, till ett och samma företag. Hela det tilldelade beloppet 2 420 000 kr har fördelats till de ansökningar som kommit in. Länsstyrelsens utbetalningar till de skadedrabbade fiskeföretagen verkställdes först under juli. Anledningen är att beslut från nationell myndighet kom sent. Länsstyrelsen som mål att betala ut ersättning inom 60 dagar, från det att medel tilldelats, detta uppfylldes helt. Återrapportering har redovisats till Havs- och vattenmyndigheten inom föreskriven tid d.v.s. senast den 15 februari 2020.

Integrering av sektorsövergripande uppgifter

Landsbygdsavdelningen uppdaterar årligen arbetsplaner för jämställdhetsintegrering och integrering av MR-frågor, vilka sedan ligger till grund för det löpande arbetet på avdelningen. Till följd av den rådande pandemin har vissa interna utbildningar inte genomförts enligt plan.

I arbetet med nya CAP (se avsnitt ovan) har frågan om att ”både kvinnor och män ska ha samma möjligheter att, utifrån sina förutsättningar, söka utvecklingsmedel” samt att ”förbättra villkoren för boende och företagande på landsbygden”. löpande bevakats.

Länsstyrelsen granskar kommunala översiktsplaner i syfte att främja utbyggnaden av fiberinfrastrukturen i Skåne. Detta gynnar företagande och ökar tillgängligheten för alla boende i länet.

Inom ramen för arbetet med grundläggande betaltjänster, har särskilt fokus legat på att informera personer med funktionsvariation, äldre samt utrikesfödda om möjligheten till digitala tjänster. Manualer, broschyrer samt nyhetsbrev har tagits fram och spridits av bl.a. pensionärsorganisationer och ”Funktionsrätt Skåne”. Länets bibliotek har fungerat som viktiga kunskapsförmedlare. Vidare har användargrupper, bestående av personer med olika funktionsvariationer, bistått några av länets banker i arbetet med att förbättra och anpassa webbtjänster.

Detta har bidragit till att uppnå målet att nå ut med informationen till berörda målgrupper och tillgängliggöra digitala tjänster för alla.

De viktigaste fiskebestämmelserna i våra kustvatten finns översatta till flera olika språk för att tillgängliggöra fisket. Vidare arbetar Länsstyrelsen löpande för att öka andelen kvinnliga fisketillsynspersoner som utbildas och förordnas.

Tillsyn över att fastighetsinnehav avvecklas enligt 18 kap. 7§ ärvdabalken

Om ett dödsbo äger en lantbruksfastighet, måste dödsboet avveckla innehavet senast fyra år efter utgången av året då dödsfallet inträffade. Regeln ska minska dödsboägandet, eftersom det kan leda till att brukandet och förvaltningen av fastigheterna försvåras.

Två år efter dödsfall skickar vi ut information om reglerna. Kvarstår ägandet efter ytterligare ett år utfärdar vi föreläggande. Hörsammas inte föreläggandet utfärdar vi vitesföreläggande. Under 2020 skickade vi ut 16 st informationsbrev, utfärdade sex förelägganden och ett vitesföreläggande.

Den beskrivna rutinen fungerar utmärkt. Dödsbona får gott om tid att uppfylla regelverket och konflikter är sällsynta. I de fåtal fall som går ända fram till vitesföreläggande finns normalt en bakomliggande orsak som arvstvister eller annat. Länsstyrelsen har då möjlighet att bevilja dispens tills det aktuella problemet har blivit löst.

Resultatbedömning

Med anledning av den rådande pandemin har omprioriteringar behövt göras. Bland annat har Länsstyrelsen tvingats fokusera på att utarbeta rutiner för ett väl fungerande distansarbete, vilket inneburit att frågor som gäller sektorsövergripande arbete har fått stå tillbaka. Då stora delar av länsstyrelsens ordinarie verksamheter påverkas, och påverkas av, livsmedelsstrategin finns ett utvecklingsbehov när det gäller att integrera den nationella livsmedelsstrategin i hela myndigheten.

Länsstyrelsen bedömer att resultatet, inom berörda ansvarsområden, kan kategoriseras som ”bra” och svarar väl upp mot de regeringsuppdrag som tilldelats myndigheten. Måluppfyllelsen är generellt god. Där det återstår insatser, för att uppnå målen, är dessa identifierade och åtgärder är vidtagna. I de fall Länsstyrelsen inte kunnat påverka den uppkomna situationen (bristande IT-system, indragna medel mm.) har ett omfattande arbete gjorts för att mildra eller eliminera effekterna.

Några av de trender som bör nämnas är ett ökat intresse för lokal livsmedelsförsörjning och för naturturism.

Vi ser ett något vikande intresse för ekologisk produktion och produkter, samtidigt som efterfrågan på närproducerat blir allt större. Exempelvis märks en uppgång för de mindre dagligvarubutiker på landsbygden som erbjuder lokalproducerade livsmedel. Nyttjandet av upplevelsebaserade utflyktsmål har ökat, vilket i sin tur leder till nya utmaningar kring slitage och trängsel: Hur ska detta lösas på ett långsiktigt och hållbart sätt?

Behovet av digital infrastruktur och digitala tjänster har ökat i pandemins spår. Detta har påskyndat framtagningen av innovativa mötes- och utbildningsformer samt andra informationsinsatser.

Inom länets yrkesfiske finns, sedan tidigare, en negativ trend vilken bl.a. har förstärkts till följd av de fiskestopp som införts och av pandemins effekter på fiskmarknaden. En positiv utveckling inom fisket är den starka expansionen av recirkulerande vattenbruksanläggningar i länet.

Folkhälsa, jämställdhet, integration m.m. (70, 80–85)

Redovisningen i avsnittet innehåller verksamheterna:

- Folkhälsa (70)
- Jämställdhet (80)
- Nationella minoriteter (81)
- Mänskliga rättigheter (82)
- Integration (85)

Avsnittet innehåller redovisningar och åiterrapporteringar enligt:

Länsstyrelseinstruktion	Regleringsbrev 2020	Övriga uppdrag, förordningar m.m.
<ul style="list-style-type: none"> • 3§ p 12–14 	<ul style="list-style-type: none"> • 1A13-1A14 • 3B17 	

Regleringsbrevsuppdrag som ska redovisas i särskild ordning finns listade i bilaga D.

Verksamhetens mål och uppdrag

Länsstyrelsen har i uppdrag att verka för att den nationella politikens inriktning, mål och strategier får genomslag i Skåne utifrån regionala och lokala förutsättningar. De övergripande utgångspunkterna i arbetet framgår i nedanstående punkter:

- Folkhälsoarbetet utgår från det nationella målet att skapa samhällsliga förutsättningar för en god och jämlik hälsa i hela befolkningen och att sluta de påverkbara hälsoklyftorna inom en generation.
- Jämställdhetsarbetet utgår från det nationella målet att kvinnor och män ska ha samma makt att forma samhället och sina egna liv.
- Målet för den svenska minoritetspolitiken är att ge skydd för de nationella minoriteterna och stärka deras möjligheter till inflytande samt stödja de historiska minoritetsspråken så att de hålls levande.
- Målet för politiken för mänskliga rättigheter är att säkerställa full respekt för Sveriges internationella åtaganden om mänskliga rättigheter som bland annat framgår av FN:s konvention om medborgerliga och politiska rättigheter och konventionen om ekonomiska sociala och kulturella rättigheter.
- Länsstyrelsen arbetar för att stärka integrationen i Skåne och nyanländas etablering, genom allas rätt till hälsa, delaktighet och utveckling och verkar för att det finns en beredskap och kapacitet i länet för mottagande av asylsökande och nyanlända.

Verksamhetens huvudsakliga processer

Länsstyrelsen bedriver framför allt arbete inom processen samverkan, samordning och kunskapsfrämjande. Detta gör vi exempelvis genom att driva regionala samverkansgrupper och kommunnätverk. Länsstyrelsen sprider och tillgängliggör kunskap genom exempelvis konferenser och metodutvecklingsinsatser. Ett särskilt fokus för Länsstyrelsen är att vara ett stöd till kommunerna och andra aktörer att arbeta kunskapsbaserat. Inom folkhälsa och arbetet med tillsyn av kommunernas ansvar inom alkohol- och tobakslagstiftningen bedriver Länsstyrelsen arbete inom processen tillsyn och kontroll. Länsstyrelsens bedriver också arbete inom processen tillstånd och prövning då vi förmedlar statsbidrag inom integration. Vi utlyser även utvecklingsmedel inom mäns våld mot kvinnor för universellt våldsförebyggande arbete. Vi prövar och beslutar även om kommunal för mottagande av nyanlända i länets kommuner.

Verksamhetens resultat

Verksamheten i siffror			
Folkhälsa, Jämställdhet, integration m.m. (70, 80–85)	2020	2019	2018
Medarbetardata			
Årsarbetskrafter män	13,4	14,7	14,7
Årsarbetskrafter kvinnor	32,7	33,3	31,0
Verksamhetsdata			
Antal ärenden, inkomna och upprättade	390	490	485
Antal beslutade ärenden	346	499	491
Antal ej beslutade ärenden äldre än två år	0	0	1
Ekonomidata (tkr)			
Verksamhetskostnad inkl. OH	62 403	63 043	54 658
- varav verksamhetskostnad – förvaltningsanslag exkl. OH	14 264	14 830	15 912
- varav verksamhetskostnad – Andra anslag (sakanslag) exkl. OH	0	0	0
- varav verksamhetskostnad – bidragsfinansierad verksamhet exkl. OH	33 845	33 756	25 811
- varav verksamhetskostnad – avgiftsfinansierad verksamhet exkl. OH	185	36	10
- varav OH	14 109	14 422	12 925
Lämnade bidrag där Länsstyrelsen gör utbetalningen	31 349	29 967	30 441

Under året har vi öppna ärenden för alla kommuner där de löpande skickar in beslut inom alkohol- och tobaksområdet. Minskningen i antalet inkomna ärenden jämfört med föregående år beror på en nedgång i antal ansökningar inom integrationsområdet. De största posterna inom lämnade bidrag är statsbidrag inom personligt ombud (ca 20 miljoner) och samverkansavtal och utvecklingsmedel inom Mäns våld mot kvinnor (ca 6,7 miljoner).

Resultatindikatorer	Källa	2020	2019	2018
Samverkan, samordning och kunskapsfrämjande				
Antal kommuner, myndigheter och andra aktörer som tagit del länsstyrelsens främjande insatser för jämställdhetsintegrering	Egen dokumentation	129	118	68
Andel av länets kommuner som deltagit i minst två kunskapsspridande event om forskning och konventionsefterlevnad	Egen dokumentation	100%	76%	21%

Den första indikatorn visar på ett framgångsrikt arbete med länsstrategin Ett Jämställt Skåne. Under året har åtta nya aktörer anslutit sig, det totala antalet är nu 113. Aktörer som tagit del av länsstyrelsens stöd för jämställdhetsintegrering utgörs av kommuner, myndigheter och andra organisationer som deltagit i våra olika nätverksträffar. Den andra indikatorn inkluderar verksamheterna mänskliga rättigheter, barnrätt och funktionsrätt. Under 2020 har över 90 procent av de skånska kommunerna deltagit i tre eller fler event inom dessa verksamheter.

Prestationer och effekter

Folkhälsa

Länsstyrelsen har under året framgångsrikt utvecklat ett samlat stöd till Skånes kommuner för trygga och goda uppväxtvillkor för barn och unga, som inbegriper flera av våra sakområden. Utgångspunkten är en lägesbild för varje kommun över 14 uppväxtvillkor som har ett evidensbaserat samband med barns framtida risk att drabbas av missbruk, kriminalitet, psykisk ohälsa, våld och ofullständig skolgång. Under våren hämtade vi in erfarenheter från kommunerna av deras förutsättningar att bedriva främjande och förebyggande arbete. Med utgångspunkt i resultatet formulerade vi sedan ramarna för ett samlat stöd som möter kommunernas behov. Under hösten har Länsstyrelsen genomfört fördjupade dialoger med fyra kommuner som har större utmaningar än andra enligt lägesbilden. Dessa kommuner har erbjudits ett samlat, långsiktigt och kunskapsbaserat stöd från Länsstyrelsen. Länsstyrelsen har samordnat utvecklingsarbetet med Region Skåne och andra regionala aktörer. Länsstyrelsens initiativ har tagits mycket väl emot av kommunerna och i skrivande stunds tecknas överenskommelser om samverkan.

Länsstyrelsens uppdrag om regional samordning inom det brottsförebyggande området och ANDTS (alkohol, narkotika, doping, tobak och spel) samt tillsyn av kommunerna inom alkohol och tobak rapporteras i särskild ordning och här nämns endast några prestationer som vi anser särskilt väsentliga att lyfta fram utifrån §3 p12 i Länsstyrelseinstruktionen. Skåne tillsammans mot brott är en samverkan mellan Länsstyrelsen Skåne, Polismyndigheten, Tullverket, Kriminalvården, Region Skåne, Skånes Kommuner och Sydsvenska industri- och handelskammaren. Under året har

arbetet i de sju arbetsgrupperna utifrån handlingsplanen fortsatt. Arbetsgrupperna arbetar bland annat med stöd till små och medelstora kommuner som arbetar enligt EST-metoden (effektiv samverkan för trygghet), näringslivet som en naturlig del i det brottsförebyggande arbetet och avhopparverksamhet. Arbetsgruppernas insatser har bidragit till utveckling av kunskaps- och problembaserat brottsförebyggande arbete, utvecklat samarbete och erfarenhetsutbyte och gemensamma tvärssektoriella utbildningsinsatser. En utvärdering av arbetet kommer att vara klar i mars 2021. I somras antog de sju organisationer som samverkat inom Skåne tillsammans mot brott en överenskommelse om en gemensam satsning mot narkotika. Under hösten har en arbetsgrupp arbetat fram en regional lägesbild och identifierat tre utmaningar att arbeta vidare med; kunskapsbrist, brister i samverkan och hög tillgång på narkotika. Nästa år tar styrgruppen beslut om insatser och startar upp operativa arbetsgrupper.

Jämställdhet

Inom verksamheten jämställdhet har arbetet utgått från länsstrategin Ett Jämställt Skåne som tagits fram av Länsstyrelsen Skåne och Skånes kommuner i samverkan med Region Skåne. Vårt arbete med strategin ska stärka det regionala och lokala arbetet för jämställdhet och *förbättra samverkan genom ett aktivt ägarskap* där regionala och lokala aktörer kan ansluta sig till målsättningarna i strategin. Länsstyrelsens samverkan sker framförallt genom nätverk för erfarenhetsutbyte och kunskapsförmedling. Vi har regelbundna nätverksträffar för alla anslutna aktörer till strategin, kommuner (jämställdhetsstrateger och kvinnofridssamordnare), myndigheter och lärosäten. Vi sammankallar även ett sektorsövergripande nätverk för aktörer som arbetar med hedersrelaterat våld samt en samverkansgrupp om prostitution och människohandel. Samverkan inom området mäns våld mot kvinnor har också skett inom ramen för Skåne tillsammans mot brott. Som ett led i länsstyrelsens arbete för att stärka och vidareutveckla myndigheters, inklusive vårt eget, arbete med jämställdhetsintegrering av kärnverksamhet har vi fortsatt bjuda in myndigheter samt lärosäten i syd till erfarenhetsutbyte kring metoder för att arbeta med jämställdhet och samverkan kring gemensamma problem eller uppdrag. Vi fann två fördjupningsområden utifrån problem som kräver samordning; stressrelaterad psykisk ohälsa samt könssegregerad arbetsmarknad där många av våra myndigheter och lärosäten spelar en viktig roll.

Ett annat mål med strategin är att *fler har kompetens om hur jämställdhet och genusperspektiv kan bidra till den regionala utvecklingen*. Under 2020 har vi släppt och följt upp rapporten *Jämställt föräldraskap – en arbetsgivarfråga*. Vi tog fram en film och lättillgänglig information på temat och i samarbete med Malmö mot diskriminering genomförde vi en utbildning om aktiva åtgärder. Vi har gett utbildningar kring de jämställdhetspolitiska målen och jämställdhetsintegrering till ett flertal aktörer som,

utöver ökad kunskap, lett till nya anslutningar till strategin och att fler aktörer i Skåne väljer att strategiskt arbeta med jämställdhet. Uppföljning med aktörer som tidigare fått stöd visar att de haft nytta av våra utbildningar i sitt utvecklingsarbete. Den 6 mars anordnade vi *Skarpt läge*, treårsjubileet för Ett jämställt Skåne med 200 deltagare från olika sektorer och delar av Skåne. Temat var hur delmål sex, om mäns våld mot kvinnor, hänger samman med övriga delmål. Konferensen var ett led i vårt arbete för att motverka stuprör i jämställdhetsarbetet.

Det tredje övergripande målet i strategin är *tydlig målstyrning och ett systematiskt uppföljningsarbete utifrån målsättningarna i strategin*. Utifrån det har vi under våren skickat ut en enkät till alla anslutna kring vilka av målen de arbetar mest respektive minst med. Vi har också gjort en kartläggning av kommunernas arbete med jämställdhet. Enkäterna visade att de kommuner som är anslutna till Ett jämställt Skåne oftare har en högre och mer uttalad ambition att arbeta med jämställdhet. Det visar också att det är få som har ett systematiskt arbete gällande delmålet obetalt hemarbete och jämställt föräldraskap.

Det regionala uppdraget rörande Mäns våld mot kvinnor rapporteras i särskild ordning. Här kan bara kort nämnas att vi bland annat fokuserat på att främja och utveckla det förebyggande arbetet i länet. Vi har också prioriterat att arbeta för att stärka kapaciteten i länet vad gäller hedersrelaterat våld och förtryck. Länsstyrelsen har tecknat en överenskommelse med Malmö stad samt finansierar en förstudie vars syfte är att utveckla en modell för kommunövergripande stöd, ett så kallat regionalt resursteam. Utvecklingsarbetet kommer fortsätta under 2021 med en pilot i ett mindre antal kommuner i länet.

Nationella minoriteter

Det regionala tjänstepersonsnätverket för nationella minoriteters rättigheter har enligt önskemål fått kunskapspåfyllnad om minoritetslagen med fokus på mål och riktlinjer. Länsstyrelsen Skåne genomförde höstens träff i samarbete med RIKC (Romskt informations och kunskapscenter i Malmö stad), som ledde en workshop kring processen att ta fram styrdokument, mål och riktlinjer och samrådsformer. Under träffen framkom ett fortsatt stort behov av erfarenhetsutbyte och fördjupad kunskap om hur mål och riktlinjer kan tas fram i arbetet med nationella minoriteters rättigheter. Länsstyrelsen har under 2020 fortsatt uppmärksamma de nationella minoriteternas högtids- och minnesdagar, genom flaggning och publicering av webbartiklar. Länsstyrelsen Skåne och Region Skåne har sedan fem år tillbaka en gemensam samrådsprocess med den sverigefinska minoriteten. Covid-19-pandemin har inneburit utmaningar i att hålla samrådsmöten på ett tillfredställande sätt under 2020. Men två digitala samråd har ändå arrangerats under året, dock med betydligt färre deltagare än ett ordinarie samråd. Dagordningen har haft särskilt fokus på

processen kring framtagandet av en ny regional kulturplan för Skåne. Agendan har också präglats av pandemin och hur det påverkar vardagen och aktuell verksamhet. Deltagarna berättar om svårigheter att bedriva föreningsverksamhet och ett digitalt utanförskap, framförallt hos äldre. I samarbete med Region Skåne och Malmö stad undersöks förutsättningar för att stärka sverigefinska ungas och unga vuxnas delaktighet och inflytande i frågor som berör gruppen. Ett digitalt erfarenhetsutbyte med Gävle kommun samt ett möte med representanter för Malmö sverigefinska unga har genomförts. Utifrån vad som framkommit i dessa möten har vi nu en fortsatt dialog och samarbete kring möjliga insatser.

Mänskliga rättigheter

Inom verksamheten mänskliga rättigheter sammankallar Länsstyrelsen en regional kompetensplattform för mänskliga rättigheter, med syfte att möjliggöra möten för lärande, erfarenhetsutbyte och gemensam problemlösning mellan olika aktörer som jobbar med mänskliga rättigheter i Skåne. Höstens digitala träff, som samlade runt 40 deltagare, handlade om statistikens roll för att förverkliga mänskliga rättigheter. Länsstyrelsernas rapport ”På tal om statistik och mänskliga rättigheter” med särskilt Skånefokus presenterades. Länsstyrelsen har även gjort en filmad presentation av lägesrapporten med fokus på Skånebaserad lägesfakta. Genom regeringsuppdraget i barnrätt har Länsstyrelsen kunnat bidra till att möta efterfrågan på kunskap om barnkonventionen och dess tillämpning i praktiken som är och har varit stort under flera år. Under våren erbjöd länsstyrelsen, med Rädda barnen som utförare, fyra halvdagsutbildningar om barnkonventionen (grundutbildning, rättstillämpning, delaktighet och inflytande samt barnets bästa). Sammanlagt hölls tio utbildningstillfällen där nästan 1000 personer deltog från olika verksamheter inom kommuner och regionen. I utvärderingen säger deltagarna att de fått ökad kunskap och stärkta förutsättningar för praktisk tillämpning, samtidigt ser de bl.a. behov att ytterligare kunskaps- och kapacitetshöjande insatser kring tillämpning i specifik verksamhet. Även en större satsning inom barnrätten har gjorts för att inkludera ett funktionshinderperspektiv i kommunernas barnrättsarbete. Tre pilotkommuner har erbjudits möjlighet att delta i projektet. Denna satsning kommer att fortsätta under 2021 och pilotkommunerna kommer få kapacitetsutveckling och tillgång till ett verksamhetsnära stöd för att praktiskt tillämpa barnkonventionen.

Länsstyrelsen har fortsatt bidragit aktivt till samordningsuppdraget för mänskliga rättigheter genom bl.a. deltagande i analysgrupp och arbetsgrupp för barnrättsuppdraget. Exempelvis har strategien i mänskliga rättigheter bidragit till utformning av länsstyrelsernas kunskapsstöd i barnrätt som är under framtagande.

En digital kunskapsdag om rasism arrangerades under hösten i samarbete med Malmö stad och Forum för levande historia. Syftet med dagen var att höja

kunskapen om rasism och visa exempel på hur offentliga aktörer kan arbeta för att motverka och förebygga rasism. Intresset var stort och runt 400 personer på operativ och strategisk nivå i kommuner, regioner och myndigheter deltog. Utvärderingen visar att en majoritet tyckte att dagen var mycket bra och att de fått nya kunskaper som de kommer använda och sprida i sina verksamheter. Länsstyrelsen Skåne har under året även undertecknat demokratideklarationen och valt att fokusera på barn och unga i arbetet med att uppmärksamma att vår demokrati fyller 100 år. Fyra frukostseminarier var planerade på detta tema, men bara ett har hållits på grund av pandemin, med temat demokrati, historieundervisning och historiemedvetenhet. Länsstyrelsens uppdrag inom föräldraskapsstöd och funktionssätt rapporteras i särskild ordning och presenteras därför inte här.

Integration

Länsstyrelsens arbete med att samordna och stödja tidiga insatser för asylsökande har under året bidragit till en god geografisk spridning av och tillgång till insatser som motsvarar behovet i länet. Verksamheten har under året präglats av omställningar utifrån Folkhälsomyndighetens rekommendationer med anledning av covid-19-pandemin. Samordningen av tidiga insatser är organiserat i partnerskap mellan Länsstyrelsen och idéburna organisationer vilket har stärkt det civila samhällets roll när det gäller dessa insatser och bidragit till att stödja verksamhetens genomförande på lokal nivå. Under året har partnerskapet utvecklats och breddats för att införliva samordningen av insatser för asylsökande i ett långsiktigt hållbart system som genom Partnerskap Skåne knyts samman med andra integrationsinsatser för att främja nyanländas etablering.

Länsstyrelsen har under året genomfört regelbundna möten med Migrationsverket, Region Skåne och Skånes kommuner, där även Arbetsförmedlingen och Skatteverket deltagit vid behov. Detta har bidragit till ökat informationsutbyte och möjlighet att gemensamt hantera utmaningar kring bosättning och det initiala mottagandet av nyanlända, t ex överföringar av kvotflyktingar under pandemin. Länsstyrelsen har även bjudit kommunerna till regelbundna digitala samverkanskonferenser med regionala aktörer för att belysa aktuella frågor och dela information. Detta har bidragit till att bibehålla en beredskap för mottagandet i kommunerna och en stärkt regional kunskap kring mottagandet av nyanlända och ensamkommande barn.

I Skåne följer Länsstyrelsen fördelningsmodellen för länstal avseende kommunanvisningar av nyanlända. Ingen kommun har meddelat några formella synpunkter på fördelningen varför Länsstyrelsen beslutat om kommunal 2021 i enlighet med föreslagna nivåer. Länsstyrelsen har belyst bostadsförsörjning för

nyanlända genom intern och extern samverkan kring frågor som rör bostadslösningar och boendemiljö. Kunskapsspridning har skett bl a tillsammans med Hyresgästföreningen till kommuner och civilsamhälle. Under årets hantering av yttrande kring undantag av områden för egenbosatta asylsökande lämnade 6 kommuner in underlag för yttrande till Länsstyrelsen. Länsstyrelsens invände i yttrande bl a mot att Malmö och Landskrona önskade undanta hela kommunen för asylsökande i eget boende.

Länsstyrelsen har genom kunskapsseminarium uppmärksammat frågor kring föräldraskapsstöd och hedersrelaterat våld och förtryck vilket bidragit till ökad kunskap om hur föräldraskapsstödet kan utvecklas till nyanlända familjer. Länsstyrelsen har även tagit fram en kunskapsöversikt om mottagandet av nyanlända barn i familj, där slutsatser och rekommendationer tillvaratas i fortsatt arbete med att stärka barnrättsperspektivet i mottagandet av nyanlända. Genom EU-projektet REGIN har en modell för fördjupad samhällsorientering med fokus på hälsa, välbefinnande och föräldraskap tagits fram och genomförts i pilotform. Länsstyrelsen har på uppdrag av MSB producerat 13 filmer på 11 språk där samhälls- och hälsokommunikatörer förmedlar information kring olika teman relaterat till den samhällskris som uppstått i och med spridningen av sjukdomen covid-19. Ytterligare två filmer har producerats på uppdrag av Folkhälsomyndigheten som har fokus på testning för covid-19.

Resultatbedömning

Länsstyrelsens bedömer att verksamheten inom områdena folkhälsa, jämställdhet, nationella minoriteter, mänskliga rättigheter och integration har utvecklats positivt under året och att det samlade resultatet är gott. Nedan motiverar vi detta kort. Gemensamt för alla områdena är att vi strategiskt har utvecklat hur vi samverkar mellan våra sakområden för att vara ett samlat och effektivt stöd till kommuner och andra aktörer i länet. Exempel på detta är satsningen på trygga och goda uppväxtvillkor för barn och unga och tvärsektoriellt arbete med föräldraskapsstöd. Vi har tillsammans sett över hur vi riktar våra resurser – vilka kommuner som söker och får stöd och samverkan jämfört med i vilka kommuner det finns störst behov – och börjat utveckla hur vi bättre höjer lägstanivån i Skåne.

Inom folkhälsoområdet har vi utvecklat samverkan över olika sakområden med ett fokus på att öka jämlikheten i hälsa i Skåne. Vår satsning på ett samlat och långsiktigt stöd för trygga och goda uppväxtvillkor har tagits väl emot. Det har varit ett stort intresse även från kommuner som inte i första skedet har erbjudits det fördjupade stödet. De regionala parterna inom Skåne tillsammans mot brott har upplevt samarbetet som positivt och nu tar vi med oss lärdomarna in i en ny stor satsning – Skåne tillsammans mot narkotika.

På jämställdhetsområdet grundar sig bedömningen på att vi stärkt det regionala och lokala arbetet för jämställdhet genom en förbättrad samverkan och aktivt ägarskap kring Skånes jämställdhetsstrategi. Fler i länet har kompetens om hur jämställdhet och genusperspektiv kan bidra till den regionala utvecklingen och har vidareutvecklat sitt arbete med jämställdhetsintegrering. Vi har också stärkt kapaciteten i länet vad gäller hedersrelaterat våld och förtryck samt främjat utvecklingen av våldsförebyggande insatser i länet. Den återkoppling vi får till oss i samband med våra insatser visar på att vi gör ett gott arbete.

Vår bedömning är att vi har bidragit till att förstärka kunskap och kapacitet i länet att arbeta med nationella minoriteters rättigheter. Effekten i den praktiska tillämpningen är svår att bedöma, men nätverksdeltagarna uttrycker att de har fått idéer och kunskap som de kan använda i det fortsatta arbetet i kommunen. Vi bedömer också att den sverigefinska minoriteten har fått fortsatt goda förutsättningar att påverka i frågor som berör minoriteten, samtidigt som arbetet med att organisera samråd för fler nationella minoriteter behöver stärkas.

Inom mänskliga rättigheter är bedömningen att de olika insatserna ytterligare förstärkt kunskap och förutsättningar att utveckla arbetet i olika verksamheter i länet. Gensvaret för att delta i flera av insatserna som har erbjudits har varit stort, vilket tyder på att de har varit angelägna. De olika uppdragen inom mänskliga rättigheter – MR, barnrätt, funktionsrätt och föräldraskapsstöd – har på ett framgångsrikt sätt interagerat och förstärkt varandra.

Länsstyrelsen bedömer att det finns en god kapacitet och beredskap för mottagandet av nyanlända i kommunerna och en god spridning av och tillgång till insatser för asylsökande inom civilsamhället. Resultaten har uppnåtts genom ökad och breddad samverkan med kommunerna och civilsamhället, men även genom regional myndighetssamverkan. Samhällsorienteringen bedrivs med god kvalitet av samhälls- och hälsokommunikatörerna som även bistått MSB i spridningen av information om covid-19-pandemin genom informationsfilmer på olika språk som fått god spridning till nyanlända i Sverige.

Året i siffror

Avsnittet innehåller redovisningar och återrapporteringar enligt:

Länsstyrelseinstruktion	Regleringsbrev 2020	Övriga uppdrag, förordningar m.m.
	<ul style="list-style-type: none"> • 3E4 	<ul style="list-style-type: none"> • 3 kap. 2§ förordning om årsredovisning och budgetunderlag • 2 kap. 4§ förordning om årsredovisning och budgetunderlag

Regleringsbrevsuppdrag som ska redovisas i särskild ordning finns listade i bilaga D.

Avsnittet är framtaget med utgångspunkt i regleringsbrevsuppdrag 3E4 om enhetlig struktur i länsstyrelsernas årsredovisningar.

Tabell A – Verksamhetskostnader 2018–2020

Belopp angivna i tkr.

VÄS-KOD	Sakområden och myndighetsövergripande verksamhet	2020	2019	2018
20–21 (exkl. 201) ¹⁾	Övrig förvaltning	19 182	17 988	16 591
201	Allmänna val	953	4 037	8 555
25	Trafikföreskrifter	1 987	1 884	1 561
28	Livsmedelskontroll, djurskydd och allmänna veterinära frågor	33 508	28 028	26 763
30	Regional tillväxt	9 056	5 576	7 468
34	Infrastrukturplanering	2 340	1 938	1 724
40	Hållbar samhällsplanering och boende	16 073	17 188	14 288
41	Stöd till boende och energitåtgärder	14 484	3 374	3 702
42	Energi och klimat	12 874	16 104	13 548
43	Kulturmiljö	11 136	9 510	8 828
45	Krishantering och skydd mot olyckor	24 336	17 543	22 265
50	Övergripande och gemensam för naturvård och miljöskydd	18 769	17 670	19 328
51	Skydd av områden och arter, förvaltning och skötsel av skyddade områden	79 401	63 661	78 724
52	Prövning och tillsyn för skydd av naturen	9 189	7 338	6 682
53	Vattenverksamhet och vattenförvaltning	20 073	18 846	14 196
54	Mineralfyndigheter	1	31	62
55	Miljöfarlig verksamhet	20 062	20 406	18 590
56	Övrigt miljö-och hälsoskydd	3 448	2 531	1 693
57	Förorenade områden, efterbehandling	5 560	5 146	4 651
58	Restaurering	4 581	4 451	5 188
60	Lantbruk och landsbygd	57 566	63 257	56 753
62	Fiske	9 805	9 741	9 102
70	Folkhälsa	7 974	8 595	6 994
80	Jämställdhet	5 846	6 302	6 851
81	Nationella minoriteter	61	105	43
82	Mänskliga rättigheter	3 191	4 592	2 571
85	Integration	31 222	29 027	25 275
	SUMMA PRODUKTION	422 678	384 870	381 996
10	Myndighetsövergripande verksamhet	27 367	25 468	25 132
11	Administration och intern service	106 244	99 060	94 985
	SUMMA VERKSAMHETSKOSTNADER EXKL RESURSSAMVERKAN	556 290	509 398	502 112
99	Resurssamverkan ²⁾	13 270	9 757	8 841
	TOTALSUMMA VERKSAMHETENS KOSTNADER ENL RESULTATRÄKNINGEN ³⁾	569 560	519 155	510 952

¹⁾ Eftersom allmänna val har inkorporerats i 3 § (3 § p. 1) i förordning (2017:868) med länsstyrelseinstruktion och därmed jämföras med övriga uppgifter, urskiljs VÄS 201 Allmänna val från Övrig förvaltning (VÄS 20–21) fr o m 2018.

²⁾ Den del av kostnader för resurssamverkan som inte avser den egna länsstyrelsen redovisas på denna rad. Länsstyrelsens egen andel redovisas under relevant verksamhetskod, oftast adm. och intern service (11).

³⁾ Totalsumma verksamhetskostnader ska överensstämma med verksamhetskostnader enligt resultaträkningar.

Källa: Länsstyrelsens ekonomisystem UNIT 4 Business World

Kommentar till Tabell A – Verksamhetskostnader 2018–2020

Utöver normala variationer mellan åren så ser vi framförallt en kraftig ökning i kostnaderna för VÄS 41 Stöd till boende och energiåtgärder. Detta beror på ökade uppdrag med anledning av covid-19-pandemin (hantering av hyresbidrag, omsättningsstöd etc).

Tabell B - Verksamhetskostnader 2020

VÄS-KOD	Sakområden och myndighetsövergripande verksamhet	Kostnad exkl. OH (tkr)	Kostnad exkl. OH (%)	OH-kostnad (tkr)	OH-kostnad (%)	Kostnad inkl. OH (tkr)	Kostnad inkl. OH (%)
20-21 (exkl. 201) ¹⁾	Övrig förvaltning	19 182	3,45%	7 340	5,57%	26 522	4,78%
201	Allmänna val	953	0,17%	400	0,30%	1 353	0,24%
25	Trafikföreskrifter	1 987	0,36%	833	0,63%	2 820	0,51%
28	Livsmedelskontroll, djurskydd och allmänna veterinära frågor	33 508	6,02%	11 533	8,75%	45 041	8,12%
30	Regional tillväxt	9 056	1,63%	2 221	1,69%	11 277	2,03%
34	Infrastrukturplanering	2 340	0,42%	935	0,71%	3 275	0,59%
40	Hållbar samhällsplanering och boende	16 073	2,89%	6 513	4,94%	22 586	4,07%
41	Stöd till boende och energiåtgärder	14 484	2,60%	4 690	3,56%	19 173	3,46%
42	Energi och klimat	12 874	2,31%	4 411	3,35%	17 285	3,12%
43	Kulturmiljö	11 136	2,00%	3 705	2,81%	14 841	2,68%
45	Krishantering och skydd mot olyckor	24 336	4,37%	9 055	6,87%	33 391	6,02%
50	Övergripande och gemensamt för naturvård och miljöskydd	18 769	3,37%	5 323	4,04%	24 092	4,35%
51	Skydd av områden och arter, förvaltning och skötsel av skyddade områden	79 401	14,27%	17 849	13,55%	97 250	17,54%
52	Prövning och tillsyn för skydd av naturen	9 189	1,65%	3 533	2,68%	12 722	2,29%
53	Vattenverksamhet och vattenförvaltning	20 073	3,61%	6 887	5,23%	26 960	4,86%
54	Mineralfyndigheter	1	0,00%	1	0,00%	2	0,00%
55	Miljöfarlig verksamhet	20 062	3,61%	8 000	6,07%	28 062	5,06%
56	Övrigt miljö- och hälsoskydd	3 448	0,62%	1 372	1,04%	4 820	0,87%
57	Förorenade områden, efterbehandling	5 560	1,00%	2 149	1,63%	7 710	1,39%
58	Restaurering	4 581	0,82%	641	0,49%	5 223	0,94%
60	Lantbruk och landsbygd	57 566	10,35%	19 354	14,69%	76 920	13,87%
62	Fiske	9 805	1,76%	924	0,70%	10 729	1,94%
70	Folkhälsa	7 974	1,43%	2 725	2,07%	10 699	1,93%
80	Jämställdhet	5 846	1,05%	2 168	1,64%	8 014	1,45%
81	Nationella minoriteter	61	0,01%	22	0,02%	83	0,01%
82	Mänskliga rättigheter	3 191	0,57%	1 113	0,84%	4 304	0,78%
85	Integration	31 222	5,61%	8 081	6,13%	39 303	7,09%
	SUMMA PRODUKTION	422 678	75,98%	131 778	100,00%	554 456	100,00%
10	Myndighetsövergripande verksamhet	27 367	4,92%				
11	Administration och intern service	106 244	19,10%				
	SUMMA VERKSAMHETSKOSTNADER EXKL RESURSSAMVERKAN	556 290	100,00%			554 456	100,00%
99	Resurssamverkan ²⁾	13 270		1 834		15 104	
	Totalsumma verksamhetens kostnader enl resultaträkningen³⁾	569 560				569 560	
	Myndighetsövergripande, adm och intern service uppdelat på: ⁴⁾						
	Nivå 1 (113-115)	68 447	21,79%				
	Nivå 2 (110-112, (116-119))	37 797	12,04%				
	Nivå 3 (100-109)	27 367	8,71%				
	Personalkostnad produktion (kkl 4, verksamhetskod 2-8)	314 055					

¹⁾ Eftersom allmänna val har inkorporerats i 3 § (3 § p. 1) i förordning (2017:868) med länsstyrelseinstruktion och därmed jämställs med övriga uppgifter, urskiljs VÄS 201 Allmänna val från Övrig förvaltning (VÄS 20-21).

²⁾ Den del av kostnader för resurssamverkan som inte avser den egna länsstyrelsen redovisas på denna rad. Länsstyrelsens egen andel redovisas under relevant verksamhetskod, oftast adm. och intern service (11).

³⁾ Totalsumma verksamhetskostnader skall överensstämma med verksamhetskostnaderna enligt resultaträkningen.

⁴⁾ Summan på nivå 1–3 ska överensstämma med summan av Myndighetsövergripande verksamhet och Administration och intern service. Den procentuella fördelningen skall visa resp. nivåns andel av personalkostnaderna vht 2–8 (kkl 4).

Källa: Länsstyrelsens ekonomisystem UNIT 4 Business World

Kommentar till Tabell B - Verksamhetskostnader 2020

Summa verksamhetskostnader har ökat med ca 50 mnkr. Andelen myndighetsövergripande administration och intern service minskar något i jämförelse med 2019, vilket sannolikt beror på en fördröjning i gemensamma kostnader vid en expansion i personalstyrkan.

Tabell C – Årsarbetskrafter (ÅA) 2018–2020

VÄS-KOD	Sakområden och myndighetsövergripande verksamhet	2020 ÅA totalt	2020 varav ÅA kvinnor	2020 varav ÅA män	2019 ÅA totalt	2018 ÅA totalt
20–21 (exkl. 201) ¹⁾	Övrig förvaltning	24,7	13,6	11,1	21,7	21,0
201 ¹⁾	Allmänna val	1,4	1,3	0,0	4,0	4,7
25	Trafikföreskrifter	2,8	2,6	0,2	2,7	2,3
28	Livsmedelskontroll, djurskydd och allmänna veterinära frågor	38,9	28,8	10,1	33,6	34,3
30	Regional tillväxt	8,1	4,8	3,4	3,9	4,7
34	Infrastrukturplanering	2,9	2,9	0,0	2,4	2,2
40	Hållbar samhällsplanering och boende	19,4	11,4	8,0	21,2	18,0
41	Stöd till boende och energiåtgärder	18,0	12,9	5,1	5,0	5,5
42	Energi och klimat	14,1	6,4	7,6	16,0	16,3
43	Kulturmiljö	12,2	7,2	4,9	10,9	11,3
45	Krishantering och skydd mot olyckor	29,0	14,5	14,6	19,0	19,8
50	Övergripande och gemensamt för naturvård och miljöskydd	16,9	11,9	4,9	19,7	21,7
51	Skydd av områden och arter, förvaltning och skötsel av skyddade områden	66,5	36,5	29,0	54,7	68,1
52	Prövning och tillsyn för skydd av naturen	12,3	10,0	2,3	10,8	10,5
53	Vattenverksamhet och vattenförvaltning	23,7	9,9	13,7	23,7	17,7
54	Mineralfyndigheter	0,0	0,0	0,0	0,0	0,1
55	Miljöfarlig verksamhet	25,1	18,9	6,1	24,8	24,1
56	Övrigt miljö- och hälsoskydd	4,6	1,8	2,8	3,3	2,3
57	Förorenade områden, efterbehandling	6,7	3,4	3,3	6,0	6,3
58	Restaurering	2,4	0,5	1,9	2,4	3,4
60	Lantbruk och landsbygd	70,8	48,6	22,3	80,1	73,7
62	Fiske	2,8	1,0	1,8	3,0	2,6
70	Folkhälsa	8,6	7,0	1,6	9,0	7,9
80	Jämställdhet	5,8	5,5	0,3	6,1	5,5
81	Nationella minoriteter	0,1	0,1	0,0	0,1	0,0
82	Mänskliga rättigheter	3,3	3,2	0,1	4,0	2,9
85	Integration	28,3	16,9	11,3	28,9	29,3
	SUMMA PRODUKTION	449,3	281,7	166,6	417,1	416,3
10	Myndighetsövergripande verksamhet	16,5	8,0	8,5	17,3	17,2
11	Administration och intern service	55,5	40,3	15,3	54,8	52,4
	SUMMA ÅRSARBETSKRAFTER EXKL RESURSSAMVERKAN	521,3	330,0	190,4	489,2	485,9
99	Resurssamverkan	5,6	4,3	1,2	4,2	3,8
	TOTALT ANTAL ÅRSARBETSKRAFTER	526,9	334,4	191,6	493,5	489,7

¹⁾ Eftersom allmänna val har inkorporerats i 3 § (3 § p. 1) i förordning (2017:868) med länsstyrelseinstruktion och därmed jämställs med övriga uppgifter, urskiljs VÄS 201 Allmänna val från Övrig förvaltning (VÄS 20-21) fr o m år 2018.

Källa: Länsstyrelsens ekonomisystem UNIT 4 Business World

Kommentar till Tabell C – Årsarbetskrafter (ÅA) 2018–2020

Antal årsarbetskrafter ökade med ca 33 under år 2020 jämfört med 2019. Största ökningarna ligger inom VÄS 41 Stöd till boende och energiåtgärder samt VÄS 51 Skydd av områden och arter etc.

Tabell D – Årsarbetskrafter per finansieringsform

VÅS-KOD	Sakområden och myndighets-övergripande verksamhet	2020 ÅÅ finansierade av förvaltnings- anslag	2020 ÅÅ övrig finansiering ¹⁾	2019 ÅÅ finansierade av förvaltnings- anslag	2019 ÅÅ övrig finansiering ¹⁾	2018 ÅÅ finansierade av förvaltnings- anslag	2018 ÅÅ övrig finansiering ¹⁾
20-21 (exkl. 201 ²⁾)	Övrig förvaltning	18,0	6,7	16,0	5,8	15,9	5,0
201 ²⁾	Allmänna val	1,4	0,0	1,9	2,2	3,0	1,7
25	Trafikföreskrifter	2,8	0,0	2,7	0,0	2,3	0,0
28	Livsmedelskontroll, djurskydd och allmänna veterinära frågor	34,7	4,2	29,4	4,2	31,3	3,0
30	Regional tillväxt	1,8	6,3	1,7	2,2	2,1	2,6
34	Infrastrukturplanering	2,0	0,9	1,6	0,7	1,5	0,7
40	Hållbar samhällsplanering och boende	18,1	1,3	18,8	2,4	16,7	1,4
41	Stöd till boende och energiåtgärder	0,0	18,0	0,0	5,0	0,0	5,4
42	Energi och klimat	1,1	13,0	1,3	14,7	1,3	15,1
43	Kulturmiljö	11,1	1,0	10,2	0,6	10,1	1,2
45	Krishantering och skydd mot olyckor	21,8	7,2	8,3	10,6	6,4	13,4
50	Övergripande och gemensamt för naturvård och miljöskydd	12,1	4,8	13,4	6,3	12,8	8,9
51	Skydd av områden och arter, förvaltning och skötsel av skyddade områden	9,8	56,7	9,0	45,7	10,6	57,5
52	Prövning och tillsyn för skydd av naturen	11,9	0,4	10,7	0,0	10,5	0,0
53	Vattenverksamhet och vattenförvaltning	14,0	9,7	14,4	9,3	11,4	6,3
54	Mineralfyndigheter	0,0	0,0	0,0	0,0	0,1	0,0
55	Miljöfarlig verksamhet	24,0	1,1	24,0	0,9	23,4	0,7
56	Övrigt miljö- och hälsoskydd	4,5	0,1	3,1	0,2	2,1	0,2
57	Förorenade områden, efterbehandling	2,2	4,5	2,0	4,1	1,6	4,7
58	Restaurering	1,8	0,6	1,3	1,2	1,2	2,2
60	Lantbruk och landsbygd	60,3	10,5	70,4	9,8	63,8	9,9
62	Fiske	2,6	0,3	2,9	0,1	2,5	0,0
70	Folkhälsa	3,5	5,1	3,5	5,5	3,0	4,9

VÄS-KOD	Sakområden och myndighetsövergripande verksamhet	2020 ÅÅ finansierade av förvaltnings- anslag	2020 ÅÅ övrig finansiering ¹⁾	2019 ÅÅ finansierade av förvaltnings- anslag	2019 ÅÅ övrig finansiering ¹⁾	2018 ÅÅ finansierade av förvaltnings- anslag	2018 ÅÅ övrig finansiering ¹⁾
80	Jämställdhet	2,4	3,4	2,6	3,5	3,7	1,8
81	Nationella minoriteter	0,1	0,0	0,1	0,0	0,0	0,0
82	Mänskliga rättigheter	1,6	1,7	1,8	2,2	1,4	1,5
85	Integration	8,0	20,3	9,0	19,9	11,8	17,5
	SUMMA PRODUKTION	271,4	177,9	260,1	157,0	250,7	165,6
10	Myndighetsövergripande verksamhet	15,4	1,2	16,5	0,8	17,2	0,0
11	Administration och intern service	55,2	0,3	54,8	0,0	52,2	0,1
	SUMMA ÅRSARBETSKRAFTER EXKL RESURSSAMVERKAN	342,0	179,3	331,4	157,8	320,1	165,7
99	Resurssamverkan	0,0	5,6	-0,4	4,6	0,1	3,7
	TOTALT ANTAL ÅRSARBETSKRAFTER	342,0	184,9	331,1	162,4	320,2	169,5

¹⁾ Med övrig finansiering avses sådan finansieringskälla som inte är förvaltningsanslag såsom sakanslag, bidrag och avgiftsfinansiering.

²⁾ Eftersom allmänna val har inkorporerats i 3 § (3 § p. 1) i förordning (2017:868) med länsstyrelseinstruktion och därmed jämföras med övriga uppgifter, urskiljs VÅS 201 Allmänna val från Övrig förvaltning (VÅS 20-21) fr o m år 2018.

Källa: Länsstyrelsens ekonomisystem UNIT 4 Business World

Kommentar till Tabell D – Årsarbetskrafter per finansieringsform

Andelen årsarbetskrafter finansierade av förvaltningsanslaget varierar i spannet 65-67% under perioden 2018-2020.

Tabell E – Representation

Kostnader för representation	2020 totalt (tkr)	2020 per ÅA (kr)	2019 totalt (tkr)	2019 per ÅA (kr)	2018 totalt (tkr)	2018 per ÅA (kr)
Intern representation	88	168	343	694	272	556
Extern representation	197	374	773	1 567	962	1 965

Källa: Länsstyrelsens ekonomisystem UNIT 4 Business World

Kommentar till Tabell E – Representation

Kostnader för representation har minskat till en väldigt låg nivå under 2020. Framförallt beror detta på pandemin och att verksamheter där det vanligtvis ingår möten med externa parter inte kunnat genomföras eller genomförts på distans. Detsamma gäller interna möten med personalen.

Tabell F – Lokaler

Lokalkostnader ¹⁾	2020	2019	2018
Residens			
Lokalkostnader (tkr) ²⁾	2 753	2 520	2 736
Lokalyta (m ²)	2 012	2 012	2 012
Lokalkostnad per m ² (kr)	1 368	1 252	1 360
Lokaler³⁾			
Lokalkostnader (tkr)	23 949	24 197	23 254
Lokalyta (m ²)	12 338	12 338	12 338
Lokalkostnad per m ² (kr)	1 941	1 961	1 885
Lokalkostnader per årsarbetskraft (tkr)	45	49	47
Lokalyta per årsarbetskraft (m ²)	23	25	25
Kontorslokaler⁴⁾			
Kontorslokalyta (m ²)	11 218	11 218	11 218
Kontorslokalyta per årsarbetskraft (m ²)	21	23	23
SUMMA LOKALKOSTNADER	26 702	26 717	25 990

¹⁾ Urvalen för lokalkostnaderna som redovisas i denna tabell är inte desamma som de urval som görs för de lokalkostnader som redovisas i resultaträkningen. Dessa tabeller har inte samma definition.

²⁾ Residensets lokalkostnader redovisas under VÅS 103 Servicestöd till ledningen.

³⁾ Med lokaler avses samtliga utrymmen förutom residenset såsom kontorslokaler, förråd, källare och garage. Med lokalkostnader avses hyra, lokalvård, larm och bevakningskostnader, avskrivningskostnader m.m. Dessa kostnader redovisas under VÅS 113 Lokaler.

⁴⁾ Med kontorslokaler avses ytor ovan mark såsom kontorsrum, biytor som korridorer, toaletter, trapphus, närarkiv, närförråd etc.

Källa: Länsstyrelsens ekonomisystem UNIT 4 Business World

Kommentar till Tabell F – Lokaler

Lokalkostnaderna är tämligen stabila över åren. Inga större förändringar i lokalerna har skett under året och inga större förändringar är planerade för nästkommande år. Under 2020 har större delen av personalen arbetat på distans hemifrån i hög utsträckning.

När covid-19-pandemin är över och personalen kan återgå till kontoret står vi inför en utmaning i att bereda kontorsplatser till samtliga då vi under året ökat i antal medarbetare.

Tabell G – Redovisning av ärenden 2020

(samtliga ärenden oavsett databas)

Sakområde och del av sakområde	Ingående balans	Antal inkomna ärenden (exkl. upprättade ärenden)	Antal upprättade ärenden	Antal beslutade ärenden	Utgående balans (F=B+C+D-E)	Antal ej beslutade ärenden, äldre än två år
Myndighetsövergripande, administration och Intern service (10-11)	155	534	816	1 183	322	11
Övrig förvaltning (20–21), exkl. 201	1 342	10 898	1 812	12 509	1 543	454
Allmänna val (201)	9	207	0	213	3	0
Trafikföreskrifter (25)	54	818	155	944	83	1
Livsmedelskontroll, djurskydd och allmänna veterinära frågor (28)	1 080	5 618	2 318	8 183	833	2
Regional tillväxt (30)	10	1 106	21	785	352	2
Infrastrukturplanering (34)	14	108	1	107	16	0
Hållbar samhällsplanering och boende (40)	238	2 995	32	3 071	194	2
Stöd till boende och energiåtgärder (41)	3 267	8 477	73	9 737	2 080	5 ¹⁾
Energi och klimat (42)	29	107	18	128	26	4
Kulturmiljö (43)	521	2 039	109	2 159	510	19
Krishantering och skydd mot olyckor (45)	163	261	161	265	320	8
Övergripande och gemensamt för naturvård och miljöskydd (50)	343	1 013	49	1 018	387	52
Skydd av områden och arter, förvaltning och skötsel av skyddade områden (51)	269	456	471	816	380	54
Prövning och tillsyn för skydd av naturen (52)	376	1 460	168	1 552	452	8
Vattenverksamhet och vattenförvaltning (53)	226	609	113	729	219	7
Mineralfyndigheter (54)	0	4	0	4	0	0
Miljöfarlig verksamhet (55)	486	1 205	315	1 644	362	18
Övrigt miljö och hälsoskydd (56)	103	847	179	965	164	2
Förorenade områden, efterbehandling (57)	121	45	32	72	126	36
Restaurering (58)	30	10	46	33	53	3
Lantbruk och landsbygd (60) ²⁾	16 828	31 029	123	36 394	11 586	7 719
Fiske (62)	34	235	8	249	28	5
Folkhälsa (70)	11	19	95	77	48	0
Jämställdhet (80)	3	46	26	72	3	0
Nationella minoriteter (81)	0	3	0	2	1	0
Mänskliga rättigheter (82)	7	37	16	57	3	0
Integration (85)	25	86	62	138	35	0
TOTALT ANTAL ÄRENDE FÖR SAMTLIGA ÄRENDESLAG	25 744	70 272	7 219	83 106	20 129	8 412
varav Miljöprövningsdelegationens ärenden	81	59	0	74	66	12

¹⁾ Under 2020 har vi haft ett antal felregistreringar som inte avslutats korrekt. 5 är den korrekta siffran efter avstämning i Boverkets ärendehanteringssystem.

²⁾ Under 2020 har huvuddelen av länsstyrelsernas arbete med jordbrukarstöden och landsbygdsstöden skett i Jordbruksverkets IT-system. Dessa system är till största delen färdigbyggda men rättvisande statistik över handlagda ärenden inom området jordbrukarstöd (601) är inte möjliga att hämta ut i sin helhet. För området jordbrukarstöd omfattar ärendestatistiken direktstöden och ansökan om utbetalning av kompensationsstöd, ekologisk produktion och miljöersättningarna för betesmarker och slätterängar, vallodling, minskat kväveläckage samt skydds zoner. Statistik för ansökan om åtaganden och övriga stödformer ingår ej.

För landsbygdsstöden (602) redovisas för 2020 komplett ärendestatistik av både ansökningar om stöd och utbetalningar.

Det som redovisas här är den ärendestatistik som hämtas från länsstyrelsens eget diarieföringssystem i tabellen summerat med ärenden beträffande jordbrukarstöd (direktstöd, betesstöd och kompensationsstöd) och landsbygdsstöd från Jordbruksverkets IT system, BLIS.

Källor: Ärendehandläggningssystemet Platina, Jordbruksverket, Boverket.

Kommentar till Tabell G – Redovisning av ärenden 2020

Inom VHT 602 finns 17 ärenden som är äldre än två år. 12 av 17 ärenden gäller ansökningar som var nära beslut när Jordbruksverket i april 2020 drog in tillgänglig budget för stöd. Ärendena ligger kvar i avvaktan på eventuell ny medelsfördelning 2021.

Tabell H – Överklagade beslut

Sakområde och del av sakområde	Antal överklagade beslut ¹⁾	Antal beslut ²⁾	Andel överklagade beslut ³⁾ (%)
Myndighetsövergripande, administration och Intern service (10-11)	4	1 183	0
Övrig förvaltning (20-21), exkl. 201	29	12 509	0
Allmänna val (201)	0	213	0
Trafikföreskrifter (25)	121	944	13
Livsmedelskontroll, djurskydd och allmänna veterinära frågor (28)	185	8 183	2
Regional tillväxt (30)	0	785	0
Infrastrukturplanering (34)	0	107	0
Hållbar samhällsplanering och boende (40)	313	3 071	10
Stöd till boende och energiåtgärder (41)	26	7 982 ⁴⁾	0
Energi och klimat (42)	0	128	0
Kulturmiljö (43)	8	2 159	0
Krishantering och skydd mot olyckor (45)	14	265	5
Övergripande och gemensamt för naturvård och miljöskydd (50)	98	1 018	10
Skydd av områden och arter, förvaltning och skötsel av skyddade områden (51)	16	816	2
Prövning och tillsyn för skydd av naturen (52)	29	1 552	2
Vattenverksamhet och vattenförvaltning (53)	39	729	5
Mineralfyndigheter (54)	0	4	0
Miljöfarlig verksamhet (55)	40	1 644	2
Övrigt miljö och hälsoskydd (56)	8	965	1
Förorenade områden, efterbehandling (57)	3	72	4
Restaurering (58)	0	33	0
Lantbruk och landsbygd (60)	54	36 394	0
Fiske (62)	0	249	0
Folkhälsa (70)	0	77	0
Jämställdhet (80)	0	72	0
Nationella minoriteter (81)	0	2	0
Mänskliga rättigheter (82)	0	57	0
Integration (85)	0	138	0
TOTALT ANTAL ÄRENDE FÖR SAMTLIGA ÄRENDESLAG	987	81 351	1
<i>varav Miljöprövningsdelegationens ärenden</i>	21	74 ⁵⁾	28

¹⁾ Avser beslut som överklagats till högre instans år 2020, oavsett vilket år som beslutet är fattat.

²⁾ Avser beslut som fattats av länsstyrelsen under år 2020.

³⁾ Avser antalet överklagade beslut under år 2020 dividerat med antalet beslut under år 2020.

⁴⁾ Antalet beslut skiljer sig åt från antalet beslut i tabell G beroende på att registreringen och definitionen av beslutsdatum i integrationen med Boverkets ärendehanteringssystem fungerar på ett annat sätt än i ärendehanteringssystemet Platina.

⁵⁾ Siffran avser Miljöprövningsdelegationens beslut avseende prövning av miljöfarlig verksamhet 2020 och korrelerar med antal beslutade ärenden i tabell G.

Källor: Ärendehanteringssystemet Platina, Jordbruksverket.

Kommentar till Tabell H – Överklagade beslut

Siffrorna skiljer sig åt mellan ärendeslagen, men generellt är det relativt få beslut som överklagas.

Tabell I – Överklagade beslut som ändrats i högre instans

Sakområde och del av sakområde	Antal överklagade beslut med dom i högre instans ¹⁾	Varav antal ändrade beslut i högre instans ²⁾	Andel ändrade beslut ³⁾ (%)
Myndighetsövergripande, administration och Intern service (10-11)	5	1	20
Övrig förvaltning (20-21), exkl. 201	28	4	14
Allmänna val (201)	0	0	-
Trafikföreskrifter (25)	96	7	7
Livsmedelskontroll, djurskydd och allmänna veterinära frågor (28)	172	20	12
Regional tillväxt (30)	0	0	-
Infrastrukturplanering (34)	0	0	-
Hållbar samhällsplanering och boende (40)	321	67	21
Stöd till boende och energiåtgärder (41)	25	0	0
Energi och klimat (42)	0	0	-
Kulturmiljö (43)	3	0	0
Krishantering och skydd mot olyckor (45)	10	4	40
Övergripande och gemensamt för naturvård och miljöskydd (50)	133	33	25
Skydd av områden och arter, förvaltning och skötsel av skyddade områden (51)	15	10	67
Prövning och tillsyn för skydd av naturen (52)	39	9	23
Vattenverksamhet och vattenförvaltning (53)	36	15	42
Mineralfyndigheter (54)	0	0	-
Miljöfarlig verksamhet (55)	21	11	52
Övrigt miljö och hälsoskydd (56)	10	3	30
Förorenade områden, efterbehandling (57)	3	1	33
Restaurering (58)	0	0	-
Lantbruk och landsbygd (60)	87	21	24
Fiske (62)	0	0	-
Folkhälsa (70)	0	0	-
Jämställdhet (80)	0	0	-
Nationella minoriteter (81)	0	0	-
Mänskliga rättigheter (82)	0	0	-
Integration (85)	0	0	-
TOTALT ANTAL ÄRENDEN FÖR SAMTLIGA ÄRENDESLAG	1 004	206	21
<i>varav Miljöprövningsdelegationens ärenden</i>	15	10	67

¹⁾ Avser antalet beslut som överklagats i högre instans vars domar/beslut inkommit till länsstyrelsen under 2020.

²⁾ Avser beslut som ändrats under 2020 på grund av domar/beslut i högre instans.

³⁾ Antal ändrade beslut i högre instans under år 2020 dividerat med antal beslut som överklagats till högre instans med dom/beslut under år 2020.

Källa: Ärendehandläggningssystemet Platina.

Kommentar till Tabell I – Överklagade beslut som ändrats i högre instans

Andelen ändrade beslut skiljer sig åt mellan olika ärendeslag. Ett fåtal ärendeslag står för en stor andel av överklagandena.

Tabell J – Handläggningstider

VÅS	Ärendeslag med gemensamma mål	Mål dagar 2018–2020	Utfall (%) 2020	Utfall (%) 2019	Utfall (%) 2018	Medelantal dagar 2020	Medelantal dagar 2019	Medelantal dagar 2018
202	Anmälan om svenskt medborgarskap ¹⁾	45	95	97	97	12	9	10
204	Begravningsfrågor ¹⁾	45	100	99	99	6	6	5
212	Auktorisation av bevakningsföretag ¹⁾	180	100	100	100	116	50	69
282	Ansökan om tillstånd enligt 6 kap. 4§ djurskyddslagen ²⁾	90	91	85	88	28	45	35
282	Ansökan om förprovning djurstall ²⁾	56	99	100	100	35	33	29
282	Anmälningsärenden djurskydd	90	94	93	93	32	34	33
403	Överklagade av lov, förhandsbesked	150	100	100	100	46	51	50
403	Överklagande av bygglov för bostäder, dock ej fritidsbostäder	120	100	97	99	40	53	37
403	Överklagande av kommuns beslut enligt plan- och bygglagen	180	98	97	99	69	86	62
505	Överklagade kommunala beslut Miljöbalken m.fl. författn	180	96	94	95	88	89	98
525	Samråd enligt 12 kap. 6§ Miljöbalken	42	69	56	49	50	48	51
526	Granskning av kommunal strandskyddsdispens ³⁾	21	96	92	91	14	14	15
551	Prövning miljöfarlig verksamhet 9 kap. Miljöbalken - Ansökan om tillstånd (konc) ^{2, 4)}	180	68	53	48	222	247	246
555	Anmälan ändring tillståndspliktig miljöfarlig verksamhet	75	87	81	79	43	58	96
562	Prövning av avfall och producentansvar	40	59	98	94	43	10	20
566	Tillsyn av avfall och producentansvar	30	70	99	99	23	4	3
602	Ansökan om stöd till landsbygdsutvecklingsåtgärder ^{5, 6)}							
	Företagsstöd	180	27	8	4	342	681	799
	Projektstöd	180	22	27	36	462	436	326
	Miljöinvesteringar	180	94	96	71	91	67	126
622	Ansökan om stöd från Fiskerifonden ^{5, 6)}							
	Företagsstöd ⁸⁾	180	-	24	8	-	198	242
	Projektstöd	180						
602	Ansökan om utbetalning av stöd till landsbygdsutvecklingsåtgärder ^{6, 7)}							
	Företagsstöd	120	91	95	73	75	65	103
	Projektstöd	120	86	76	56	83	93	124
	Miljöinvesteringar	120	85	80	71	77	99	93
622	Ansökan om utbetalning av stöd från Fiskerifonden ^{6, 7)}							
	Företagsstöd ⁸⁾	120	-	-	-	-	-	-
	Projektstöd	120						
623	Ansökan tillstånd flyttning och utplantering av fisk	30	94	100	100	10	5	6
623	Ansökan om förordnande som fisketillsynsman	40	57	78	100	34	37	23

¹⁾ Ärendeslaget är koncentrerat till länsstyrelserna i Stockholms, Östergötlands, Skåne, Västra Götalands, Dalarnas, Västernorrlands och Norrbottens län.

²⁾ Målet är satt från komplett ansökan.

³⁾ Enligt 19 kap 3 b § Miljöbalken.

⁴⁾ Ärendeslaget är koncentrerat till länsstyrelserna i Stockholms, Uppsala, Östergötlands, Kalmar, Skåne, Hallands, Västra Götalands, Örebro, Dalarnas, Västernorrlands, Västerbottens och Norrbottens län.

⁵⁾ Handläggningstid, ansökan om stöd: Mätning från att ansökan kom in till Länsstyrelsen fram till att Länsstyrelsen har fattat beslut om stöd. Målsättning för handläggningstiderna gäller för alla ansökningar oberoende av vilket år de kom in. 90% av ansökningarna om stöd ska vara beslutade inom 6 månader.

⁶⁾ Målet enligt SUSS PoF (Styr- och Uppföljningssystem i Samverkan för LB/Fiskestöden) Hämtas från Jordbruksverkets uppföljningsverktyg BLIS.

⁷⁾ Handläggningstid, ansökan om utbetalning: Mätning från att ansökan om utbetalning kom in till Länsstyrelsen fram till beslut. Målsättning för handläggningstiderna gäller för alla ansökningar oberoende av vilket år de kom in. 90% av ansökningarna om utbetalning ska vara beslutade inom 4 månader.

⁸⁾ Antalet beslutade ärenden för enskilda år understiger 10 st år 2020 och redovisas då inte i tabellen. Utfallet gällande ansökan om stöd visar inga avvikelser från målen 2020. År 2020 inkom 4 ärenden varav stöd beviljades i 2 fall. De beviljade avsåg investeringar inom fiske. Det minskade antalet ansökningar under 2020 beror på avsaknad av medel i efterfrågade insatsområden som vattenbruk och beredning och en låg investeringsvilja i fisket p g a dålig lönsamhet. Handläggningen av stöden sker i tre beslutsomgångar per år. Ansökningar inkomna 1 januari - siste april, 1 maj - siste augusti och 1 september - siste december. Handläggningstiderna styrs av den tid som Jordbruksverket avsätter för länsstyrelserna att prioritera ansökningar efter ansökningsomgångens slut, den tid det tar för Jordbruksverket att fördela medel till länsstyrelserna och till sist den tid det som stipuleras för länsstyrelserna att därefter fatta beslut i stödsystemet. Länsstyrelsen Skåne har under 2020 beslutat i 8 ärenden och då hållit de tider som stipulerats.

Antalet ansökningar om utbetalning är i genomsnitt fem per år inom VHT 622. Under 2020 beslutades sex ärenden om utbetalning. Den genomsnittliga handläggningstiden 2020 var 75 dagar och 100% av ärendena klarande den angivna måltiden på 120 dagar; därav 3 ärenden (50%) inom den särskilda måltiden på 90 dagar.

Källor: Ärendehanteringssystemet Platina, Jordbruksverket.

Kommentar till Tabell J – Handläggningstider

Stöd till landsbygdsutvecklingsåtgärder (602)

Handläggningstiderna för landsbygdsstöden inom VHT 602 har under många år varit långa pga. av den stora ärendebalans som byggdes upp under 2014 och 2015 då handläggningssystemet öppnade först våren 2016. Länsstyrelsen har lagt stor vikt vid att kommunicera möjligheter och begränsningar i stöden och kombinerat med att Jordbruksverket förenklat handläggningsrutinerna har detta successivt gjort ansökningarna mera relevanta och handläggningstiderna kortare.

Ansökan om stöd

Under våren gjorde Jordbruksverket, på uppdrag av Näringsdepartementet, två hastiga indrag av tilldelade budgetar ämnade för stöd. Detta medförde att ett stort antal ansökningar därför inte kunde beviljas och ligger kvar i väntan på ev. tillskott av medel, med lång handläggningstid som följd. Länsstyrelsen har därför haft medelsbrist för ansökningar om stöd i nära nog samtliga delbudgetar inom landsbygdsprogrammet och färre beslut än förväntat har kunnat fattas. Nya ansökningar har kommit in löpande och ackumuleras nu, vilket på sikt kommer att visa sig i långa handläggningstider, räknat från ansökningstidpunkten. Detta kommer att få negativa effekter på målen för handläggningstider under 2021, då vi förväntas få nya budgetmedel för övergångsåren 2021-2022.

Ansökan om utbetalning

Länsstyrelsen har kunnat fokusera på handläggning av utbetalningar eftersom få ansökningar om stöd kunde handläggas, pga. budgetbrist. Handläggningstiderna har generellt förbättrats jämfört med föregående år.

Övrig rapportering

Avsnittet innehåller redovisningar och återrapporteringar enligt:

Länsstyrelseinstruktion	Regleringsbrev 2020	Övriga uppdrag, förordningar m.m.
		<ul style="list-style-type: none"> • 2 kap. 4§ förordning (2000:605) om årsredovisning och budgetunderlag • 3 kap. 2§ förordning om årsredovisning och budgetunderlag • 7 kap. 2§ förordning om årsredovisning och budgetunderlag

Regleringsbrevsuppdrag som ska redovisas i särskild ordning finns listade i bilaga D.

Avsnittet innehåller information som Länsstyrelsen bedömer är av väsentlig betydelse för regeringens uppföljning och prövning enligt 2 kap. 4 § förordning (2000:605) om årsredovisning och budgetunderlag samt uppgifter enligt 3 kap. 2§ i samma förordning.

Information av väsentlig betydelse

Länsstyrelsernas arbete med anledning av covid-19-pandemin

Den pandemi som pågått under större delen av året har påverkat hela vårt samhälle i grunden och är naturligtvis en händelse som även väsentligt påverkat länsstyrelsernas verksamhet och våra möjligheter att uppfylla våra mål och uppdrag.

Vid årets början var länsstyrelsens samtliga sektorer inriktade på att genomföra aktiviteter inom länet i syfte att fullgöra uppdragen. Den pågående pandemin har förorsakat att länsstyrelsens inriktning på dessa uppdrag förändrats under löpande verksamhetsår. Ökad beredskap och samverkan med regionen i arbetet mot att förhindra smittspridning har påverkat prioriteringarna för myndigheten.

I mars fattade landshövdingarna beslut om uppdraget att etablera ett länsstyrelsegemensamt samordningskansli för hantering av covid-19-pandemin. Utgångspunkten var bland annat erfarenheterna från länsstyrelsernas gemensamma hantering av bränderna 2018.

Samordningskansliet har involverat flertalet personer och kompetenser från olika länsstyrelser. På uppdrag av regeringen har regelbundna redovisningar av läget i länen tagits fram. Samordningskansliet har löpande levererat lägesbilder till länsledningarna, regeringskansliet och centrala myndigheter. Lägesbilderna har legat till grund för beslutsfattande på flera nivåer och samordning av kommunikationsfrågorna över länsgränser.

Förutom det länsstyrelsegemensamma arbetet har respektive länsstyrelse haft en sammanhållande och samordnande roll inom ramen för sitt geografiska områdesansvar. Samtliga länsstyrelser har arbetat i ett stabsläge i syfte att säkra samordning, informationsutbyte och gemensam inriktning på de åtgärder som behövde vidtas i länet. Länsstyrelsernas dagliga samordning har omfattat kommuner och statliga myndigheter samt dialoger med näringslivet. Dialogerna med berörda aktörer har bland annat syftat till att inhämta, analysera/sammanställa och förmedla kunskap till andra statliga myndigheter och regeringen om läget i kommunerna. Länsstyrelserna har även fått ett flertal nya uppdrag under pandemin:

- Regelbundet redovisa arbetet i länen kopplat till spridningen av covid-19. Underlaget ska redogöra för länsstyrelsernas arbete och bedömningar kopplade till utvecklingen av covid-19-pandemin i samtliga län och länsstyrelser, dels för respektive län och länsstyrelse.
- Bistå Socialstyrelsen i arbetet med att samordna kommunernas behov av skyddsutrustning och sjukvårdsmaterial till följd av spridningen av covid-19.

- Följa kommunernas verksamhet och biträda kommunerna med information och råd enligt ny lag om tillfälliga smittskyddsåtgärder på serveringsställen.
- Bistå regionerna i att säkerställa flöden för storskalig testning för covid-19.
- Följa efterlevnaden av rekommendationer, riktlinjer och råd för inrikesresor och sommaraktiviteter.
- Samordna lägesbilder av kommunernas bedömningar och åtgärder för att förebygga social problematik och utsatthet.
- Sprida information och goda exempel på åtgärder vid en identifierad bristfällig efterlevnad av rekommendationer, riktlinjer och råd vid inrikesresor och sommaraktiviteter.
- Handlägga stöd till hyresvärdar som har gett rabatt på fasta lokalyreskostnader till hyresgäster i utsatta branscher.
- Handlägga stöd som riktar sig specifikt till enskilda näringsidkare som har fått ett större omsättningstapp.

När samverkan och samarbete varit viktigare än någonsin har länsstyrelserna tagit en aktiv roll i att samordna krishantering på regional nivå. Tillsammans med regioner och kommuner har vi hanterat konsekvenserna av covid-19-pandemin och byggt motståndskraft för framtida prövningar. Länsstyrelsernas samordningskansli har analyserat och bedömt utmaningar inom säkerhetsområdet och det som är skyddsvärt, samt bidragit till samsyn. Samordningen under covid-19-pandemin har bidragit till korta ledtider och snabb spridning av aktuell information. Samordningen har även bidragit till en gemensam kontaktyta gentemot andra myndigheter och regeringskansliet. Länsstyrelserna har fått flera nya regeringsuppdrag under pandemin och vi bedömer att våra gemensamma insatser har stärkt länsstyrelsernas anseende och förtroende.

Sammanställning av väsentliga uppgifter

Sammanställningen är gjord enligt 2 kap. 4 § Förordning (2000:605) om årsredovisning och budgetunderlag.

Belopp angivna i tkr.

Sammanställning väsentliga uppgifter	2020	2019	2018	2017	2016
Låneram i Riksgälden					
Beviljad	14 500	13 000	15 000	20 000	14 000
Utnyttjad	5 071	6 091	9 502	12 057	3 556
Räntekontokredit i Riksgälden					
Beviljad	17 000	16 300	21 000	20 000	19 500
Utnyttjad	0	0	0	0	0
Räntekonto					
Ränteintäkter	0	76	61	21	21
Räntekostnader	-4	-290	-499	-278	-178
Avgiftsintäkter som disponeras					
Budget	18 720	29 770	22 030	22 420	21 660
Utfall	28 372	17 548	19 108	19 999	21 100
Avgiftsintäkter som inte disponeras					
Budget	31 500	29 725	26 075	24 300	18 100
Utfall	32 166	31 346	31 726	27 631	23 795
Anslagskredit					
<i>Utgiftsområde 01 Rikets styrelse</i> 01 05 001 ap 10 Länsstyrelserna m.m. Skåne län					
Beviljad	8 508	8 554	8 446	10 265	9 772
Utnyttjad	0	0	0	0	0
<i>Utgiftsområde 19 Regional tillväxt</i> 19 01 001 ap 10 Regionala tillväxtåtgärder					
Beviljad	32	95	95	95	96
Utnyttjad	0	0	0	0	0
Anslagssparande					
<i>Utgiftsområde 01 Rikets styrelse</i> 01 05 001 ap 10 Länsstyrelserna m.m. Skåne län					
Summa anslagssparande	1 195	393	4 070	3 844	6 212
<i>Utgiftsområde 19 Regional tillväxt</i> 19 01 001 ap 10 Regionala tillväxtåtgärder					
Summa anslagssparande	68	0	0	20	0
- Därav in-tecknade åtaganden med stöd av anslagssparande	0	0	0	0	0
Bemyndiganden					
<i>Utgiftsområde 19 Regional tillväxt</i> 19 01 001 ap 10 Regionala tillväxtåtgärder					
Tilldelat	1400	2000	2000	2000	2000
Åtaganden	0	429	427	900	391
Personal					
Antal årsarbetskrafter	527	493	490	470	449
Medeltal anställda ¹⁾	568	546	535	516	492
Driftkostnad per årsarbetskraft	1 075	1 044	1 035	949	934

Sammanställning väsentliga uppgifter	2020	2019	2018	2017	2016
Kapitalförändring					
Årets kapitalförändring	-30 377	-4 110	6 406	11 755	12 274
Balanserad kapitalförändring	140 880	144 990	138 584	128 084	113 725

¹⁾ Medeltal anställda beräknas som samtliga månadsanställda reducerat med anställningsperiod samt tjänstledighet om 100%. Därutöver räknas timanställdas anställningsomfattning utifrån antalet genomförda arbetstimmar under anställningsperioden.

Kommentar till tabellen sammanställning över väsentliga uppgifter

Räntekostnaderna varierar kraftigt mellan åren beroende på vilken nivå räntan hos Riksgälden ligger på. Under 2020 har räntan varit 0%.

Avgifter som disponeras har skjutit i höjden under 2020 och överträffar budget kraftigt. Detta beror på en ökad ersättning inom de länsstyrelsegemensamma förvaltningsobjekten samt på en handfull större nya avgiftsfinansierade projekt, vilka vi inte budgeterat.

Årets kapitalförändring är negativ med ca 30 tkr. Detta beror på att vi avslutar och skriver av äldre lönegarantiärenden.

Uppgifter om rådsledamöter enligt 7 kap. 2§ Förordning (2000:605) om årsredovisning och budgetunderlag

Redovisning av skattepliktiga ersättningar och andra förmåner till rådsledamöter och ledande befattningshavare samt uppgift om uppdrag som styrelse- eller rådsledamot i andra statliga myndigheter eller uppdrag som styrelseledamot i aktiebolag.

Namn	Ersättning (kronor)	Andra uppdrag
Länsledning		
Hulthén, Anneli	1 612 812	
Melin, Ola	1 139 679	
Insynsråd		
Carlsson, Sofie	975	
Kinhult, Pia	4 425	Linnéuniversitetet Krinova Science Park AB SensoDetect AB SmiLe Incubator AB
Larsson, Rikard	4 425	Backagårdens kurs och konferenscenter AB.
Lindberg, Åsa	4 425	

LÄNSSTYRELSEN I SKÅNE LÄN ÅRSREDOVISNING 2020

Namn	Ersättning (kronor)	Andra uppdrag
Påander, Agneta	5 400	
Ramel, Hans	6 375	
Schroeder, Håkan	2 925	
Stennabb, Bo	1 950	
Tham, Kerstin	4 425	Medeon AB Öresundsinstitutets styrelse Nationella vårdkompetensrådet Samverkansgruppen kring Kompetensförsörjning och livslångt lärande

Avgiftsbelagd verksamhet

Avgiftsbelagd verksamhet redovisas i enlighet med 3 kap. 2 § förordning (2000:605) om årsredovisning och budgetunderlag.

Belopp angivna i tkr.

Verksamhet	2018	2019			2020						2020
	Akkumulerat utfall	Utfall intäkter	Utfall kostnader	Nettoutfall	Budget intäkter	Utfall intäkter	Budget kostnader	Utfall kostnader	Netto budget	Nettoutfall	Akkumulerat utfall
Offentligrättslig verksamhet											
Djur och lantbruk (avgift för extra kontroller m.m.)	-4 379	1 949	4 488	-2 539	2 300	2 108	3 700	4 137	-1 400	-2 029	-8 948
Registreringsavgift för jaktområden	260	0	97	-97	20	12	20	16	0	-5	158
Delgivning	447	238	533	-295	250	208	250	161	0	47	198
Övrig offentligrättslig verksamhet	1 130	933	1 151	-218	900	1 069	900	1 124	0	-55	319
Uppdragsverksamhet											
Resurssamordning	-4 084	10 919	10 117	802	11 500	20 843	11 500	12 343	0	8 500	5 310
Övrig uppdragsverksamhet	-1 504	3 510	4 190	-680	3 750	4 133	3 750	3 980	0	153	-2 046
Summa totalt	-8 130	17 548	20 576	-3 028	18 720	28 372	20 120	21 763	-1 400	6 610	-5 008
- fördelat på											
Summa offentligrättsligt	-2 542	3 120	6 270	-3 150	3 470	3 396	4 870	5 439	-1 400	-2 043	-8 273
Summa uppdragsverksamhet	-5 588	14 429	14 307	122	15 250	24 976	15 250	16 324	0	8 652	3 265

Tabellen visar intäkter, kostnader och utfall för länsstyrelsens avgiftsbelagda verksamhet, enligt den indelningen för återrapportering som framgår av budgeten för avgiftsbelagd verksamhet där intäkterna disponeras i regleringsbrevet.

Källa: Länsstyrelsens ekonomisystem UNIT 4 Business World.

Kommentar till tabellen avgiftsbelagd verksamhet

Kostnaderna för verksamheten Djur och lantbruk är högre än intäkterna. Detta har flera orsaker:

- 1) Vid vissa kontroller behövs två kontrollanter av arbetsmiljöskäl, men regelverket tillåter bara debitering motsvarande en person.
- 2) Att kontroller efter anmälan ska ske utan förvarning innebär att vi har många bomkörningar.
- 3) När vi hanterar ärenden där djur saknar ägare finns ingen part att debitera.

- 4) Vissa djurägare har svårt att betala sin kontrollavgift vilket genererar kundförluster.

Finansiell redovisning

Avsnittet innehåller redovisningar och återrapporteringar enligt:

Länsstyrelseinstruktion	Regleringsbrev 2020	Övriga uppdrag, förordningar m.m.
		<ul style="list-style-type: none">• 7 kap. 2 § förordning (2000:605) om årsredovisning och budgetunderlag

Resultaträkning

(TKR)	2020	2019	Not
Verksamhetens intäkter			
Intäkter av anslag	312 650	288 359	1
Intäkter av avgifter och andra ersättningar	33 970	30 788	2
Intäkter av bidrag	226 627	228 327	3
Finansiella intäkter	51	130	4
Summa	573 298	547 604	
Verksamhetens kostnader			
Kostnader för personal	-378 132	-349 317	5
Kostnader för lokaler	-29 643	-29 498	6
Övriga driftkostnader	-158 551	-136 259	7
Finansiella kostnader	-41	-340	8
Avskrivningar och nedskrivningar	-3 197	-3 741	9
Summa	-569 563	-519 155	
Verksamhetsutfall	3 735	28 449	
Uppbördsverksamhet			
Intäkter av avgifter m.m. som inte disponeras	32 166	31 346	10
Medel som tillförts statens budget från uppbördsverksamhet	-32 166	-31 346	11
Saldo	0	0	
Transfereringar			
Medel som erhållits från statens budget för finansiering av bidrag	6 979	9 455	12
Medel som erhållits från myndigheter för finansiering av bidrag	546 638	413 888	13
Övriga erhållna medel för finansiering av bidrag	7 605	16 449	14
Avsättning till/upplösning av fonder m.m. för transfereringsändamål	6	31	15
Lämnade bidrag	-595 341	-472 382	16
Saldo	-34 113	-32 559	
Årets kapitalförändring	-30 377	-4 110	17

Balansräkning

TILLGÅNGAR (TKR)	2020-12-31	2019-12-31	Not
Immateriella anläggningstillgångar			
<i>Summa</i>	0	0	18
Materiella anläggningstillgångar			
Förbättringsutgifter på annans fastighet	830	656	
Maskiner, inventarier, installationer m.m.	4 691	5 805	
<i>Summa</i>	5 522	6 461	19
Utlåning			
Utlåning	805	805	
<i>Summa</i>	805	805	20
Kortfristiga fordringar			
Kundfordringar	1 417	2 462	21
Fordringar hos andra myndigheter	41 030	27 993	22
Övriga kortfristiga fordringar	85 495	119 707	23
<i>Summa</i>	127 942	150 161	
Periodavgränsningsposter			
Förutbetalda kostnader	7 606	7 526	
Upplupna bidragsintäkter	41 451	78 749	
Övriga upplupna intäkter	3 250	2 112	
<i>Summa</i>	52 307	88 387	24
Avräkning med statsverket			
Avräkning med statsverket	-106 392	37 307	
<i>Summa</i>	-106 392	37 307	25
Kassa och bank			
Behållning räntekonto i Riksgäldskontoret	278 378	78 275	26
Övriga tillgodohavanden i Riksgäldskontoret	96 478	63 580	27
Kassa och bank	58	13 695	28
<i>Summa</i>	374 915	155 550	
Summa tillgångar	455 099	438 672	

LÄNSSTYRELSEN I SKÅNE LÄN ÅRSREDOVISNING 2020

KAPITAL OCH SKULDER (TKR)	2020-12-31	2019-12-31	Not
Myndighetskapital			
Statskapital	73	73	
Balanserad kapitalförändring	140 880	144 990	
Kapitalförändring enligt resultaträkningen	-30 377	-4 110	
Summa	110 576	140 953	29
Fonder			
Fonder	218	223	
Summa	218	223	15
Avsättningar			
Avsättningar för pensioner och liknande förpliktelse	120	120	30
Övriga avsättningar	5 222	4 788	31
Summa	5 342	4 907	
Skulder m.m.			
Lån i Riksgäldskontoret	5 071	6 091	32
Räntekontokredit i Riksgäldskontoret	0	0	33
Kortfristiga skulder till andra myndigheter	27 869	32 775	34
Leverantörsskulder	22 601	20 209	35
Övriga kortfristiga skulder	11 510	22 857	36
Depositioner	96 477	63 583	37
Summa	163 527	145 514	
Periodavgränsningsposter			
Upplupna kostnader	39 029	30 607	
Oförbrukade bidrag	136 407	116 377	
Övriga förutbetalda intäkter	0	90	
Summa	175 436	147 074	38
Summa kapital och skulder	455 099	438 672	

Anslagsredovisning

Redovisning mot anslag

Belopp i tkr

Utgiftsområde 1									
Rikets styrelse									
01 05 001 ap 10									
Länsstyrelserna									
m.m.	393	312 654	7 464	0	0	320 511	-319 316	1 195	39
Utgiftsområde 19									
Regional tillväxt									
19 01 001 ap 10									
Regionala									
tillväxtåtgärder	0	654	0	0	0	654	-586	68	40
Summa	393	313 308	7 464	0	0	321 165	-319 902	1 263	

Redovisning mot inkomsttitel

Belopp i tkr

Inkomsttitel	Beräknat belopp	Inkomster	NOT
2511 014 Expeditions- och ansökningsavgifter	2 600	3 101	
2537 114 Miljöskyddsavgift Tåktavgift	23 500	22 102	
2552 112 Stiftelser, tillsynsavgift	700	755	
2552 212 Stiftelser, registerhållningsavgift	900	1 072	
2552 312 Avgifter enligt avfallsförordningen	700	782	
2552 412 Övriga avgifter vid länsstyrelserna	0	1	
2714 112 Sanktionsavgifter	3 000	4 082	
2811 202 Övriga inkomster	100	272	
Summa	31 500	32 166	10

Redovisning av beställningsbemyndiganden

Anslag / Anslagsbenämning	Tilldelat bemyndigande	Ingående åtaganden 2020	Utestående åtaganden 2020	Utestående åtagandenas fördelning per år				NOT
				2021	2022	2023	2024	
19 01 001 ap 10 Regionala tillväxtåtgärder	1 400	429	0	0	0	0	0	40

Tilläggsupplysningar och noter

Allmänt

Belopp redovisas i tusentals kronor (tkr) där annat ej anges. De flesta belopp i resultatredovisning och de finansiella delarna är framtagna med hjälp av ett länsstyrelsegemensamt rapportpaket i excel. Det innebär att talen innehåller decimaler, vilket ger avrundningsdifferenser.

Länsstyrelsens redovisning följer god redovisningssed enligt 6 § förordning (2000:606) om myndigheters bokföring. Brytdatum, det datum då löpande bokföring på räkenskapsåret avslutas, är den 5 januari 2021.

Årsredovisningen är upprättad i enlighet med förordningen (2000:605) om årsredovisning och budgetunderlag (FÅB) samt Ekonomistyrningsverkets föreskrifter och allmänna råd till förordningen.

Med årsarbetskrafter avses antal anställda personer omräknat till heltidsarbetande. Sammanlagd arbetad tid divideras med en länsstyrelsegenomsnittlig möjlig arbetstid = 1 710 timmar. Medeltal anställda beräknas som samtliga månadsanställda reducerat med anställningsperiod samt tjänstledighet om 100 %. Därutöver räknas timanställdas anställningsomfattning utifrån antalet genomförda arbetstimmar under anställningsperioden.

Avvikelser från generella ekonomiadministrativa regler

I regleringsbrevet 2020 har regeringen beslutat om följande undantag från det ekonomiadministrativa regelverket:

- ”Bestämmelsen i 3 kap. 1 § andra stycket förordningen (2000:605) om årsredovisning och budgetunderlag om att resultatredovisningen ska omfatta antalet och styckkostnaden för handläggningen av ärendeslag som omfattar ett stort antal ärenden, ska inte tillämpas på länsstyrelserna.”
- ”Med undantag från vad som gäller enligt 3 kap. 1 § tredje stycket och 3 kap. 2 § förordningen om årsredovisning och budgetunderlag, ska verksamhetskostnader och årsarbetskrafter redovisas i en för länsstyrelserna enhetlig struktur efter närmare anvisningar från Länsstyrelsen i Örebro län.”

- ”Länsstyrelserna undantas enligt 6 kap 1 § förordningen om årsredovisning och budgetunderlag från att redovisa kostnaderna för avgiftsbelagd verksamhet i vilken intäkterna inte får disponeras.”

Resultatredovisningens indelning är förändrad

I ekonomistyrningsverkets allmänna råd till 3 kap 2§, förordningen (2000:605) om årsredovisning och budgetunderlag, framgår att skälen till förändringar i indelning ska anges.

Inför årsredovisning 2020 har länsstyrelserna gemensamt genomfört ett arbete att förenkla och förtydliga årsredovisningen. Det har bland annat inneburit att indelningen i verksamhetsområden i resultatredovisningen delvis har förändrats genom att verksamhetsområden har slagits samman. Praktiskt innebär det att koder på tvåsiffernivå, i länsstyrelsernas verksamhets- och ärendestruktur, har slagits samman. Syftet med det är att skapa mer likvärdiga och balanserade redovisningar av verksamhetsområdena som både ger en översikt och visar på bredden i länsstyrelsernas uppgifter och uppdrag. År 2019 ingick 19 verksamhetsområden i resultatredovisningen och 2020 ingår tio verksamhetsområden.

Resultatindikatorer

Inför årsredovisning 2020 har länsstyrelsernas nätverk för respektive verksamhetsområden fått i uppdrag att ta fram länsstyrelsegemensamma resultatindikatorer i enlighet med regleringsbrevsuppdrag 3E4. Meningen är att indikatorerna ska vara en hjälp i att redovisa verksamhetens resultat, göra resultatbedömningar samt att bedöma utvecklingen, exempelvis trend och riktning. Resultatindikatorerna kan också vara ett komplement i att beskriva verksamhetens omfattning och innehåll.

Tabell D

I Länsstyrelsernas regleringsbrev 2020 3.E.4 efterfrågas uppgifter om antalet årsarbetskrafter utifrån finansieringskälla. På grund utav detta redovisas ”Tabell D - Årsarbetskrafter per finansieringsform”. Denna statistik har tidigare årsredovisningar inte redovisats men i likhet med ”Tabell C – Årsarbetskrafter” redovisas den enligt verksamhets- och ärendestruktur (VÅS) på nivå två för år 2018, 2019 och 2020.

Tabell H och I

I årsredovisningen för 2019 utgick en tabell som innehållit statistik om överklagade ärenden och överklagade ärende som ändrats i högre instans. Detta då det framkommit vissa kvalitetsbrister i framtagna data. Till årsredovisning 2020 har den

grunddata som statistiken baseras på delvis omarbetats. Numera fokuserar statistiken på antalet överklagade beslut istället för antalet överklagade ärenden, vilket av registreringstekniska skäl bedöms ge en mer rättvisande bild. Statistiken finns nu tillgänglig i följande två tabeller:

- Tabell H – överklagande beslut
- Tabell I – överklagade beslut som ändrats i högre instans

Redovisnings- och värderingsprinciper

Periodavgränsningsposter

Inkomna fakturor t.o.m. brytdag har bokförts. Fakturor som erhålls efter brytdagen redovisas som periodavgränsningsposter. Beloppsgränsen för periodavgränsningsposter har fastställts till 20 tkr.

Löpande under året periodiseras förutbetalda kostnader såsom hyror m.m. för att kostnaden ska belasta rätt period. Skulder till personalen i form av kompledighet och semesterlöner redovisas månadsvis och regleras med värdeförändring till följd av ändrade löner m.m.

Erhållna bidrag som inte förbrukats periodiseras och redovisas som oförbrukade bidrag. Kostnader motsvarande bidragsbelopp som ännu inte erhållits, periodiseras och redovisas som upplupna bidragsintäkter.

Anläggningstillgångar

Tillgångar med en bedömd nyttjandeperiod om minst 3 år och ett anskaffningsvärde på minst ett halvt basbelopp redovisas som anläggningstillgångar. Immateriella anläggningstillgångar vid anskaffningsvärde på minst 100 tkr och för förbättringsutgifter på annans fastighet på minst 50 tkr.

Stationära och bärbara persondatorer kostnadsförs direkt på grund av den tekniska utvecklingen och prisnivån samt för bärbara datorer då de utsätts för extra stort slitage.

På anskaffningsvärdet görs linjär avskrivning månadsvis.

	Avskrivningsplan
Immateriella anläggningstillgångar	5 år
Materiella anläggningstillgångar	
<i>Förbättringsutgift på annans fastighet</i>	Högst 7 år
<i>Maskiner, inventarier m.m.</i>	

	Avskrivningsplan
Maskiner	5 år
IT-teknisk utrustning	3 år
Leasingavtal	3 år
Bilar och transportmedel	5 år
Konst	Ingen avskrivning
Övriga inventarier	5 år
<i>Pågående nyanläggningar</i>	Avskrivning startas vid färdigställning och inplacering i anläggningsgrupp

Jordfonden

Jordfondens fastigheter värderas till inköpspris, med justering för gjorda åtgärder.

Lånefordringar

Länsstyrelsen gör bedömning av nedskrivningsbehov inför årsbokslut.

Värdering av fordringar och skulder

Fordringar har tagits upp till det belopp som efter individuell prövning beräknas bli betalt. Fordringar och skulder i utländsk valuta har värderats till balansdagens kurs.

Lönegarantifordran värderegleras kollektivt med 95 procent, vilket motsvarar det erfarenhetsmässiga sambandet mellan utbetalningar och utdelningar.

Stora genomslag i den finansiella redovisningen

Verksamhetens intäkter och kostnader

Under året har covid-19-pandemin haft stor påverkan på årets intäkter och kostnader. Det har varit ett högt tryck på vår krisledningsorganisation och vi har även fått ett antal nya uppdrag under året med anledning av pandemin. Finansieringen har inkommit både i form av ökat förvaltningsanslag och som intäkter av bidrag. Kostnaderna består främst i ökade personalkostnader och kostnad för konsulter. Även utbetalning av bidrag har ökat med anledning av pandemin.

Transfereringar

Transfereringar och utbetalade bidrag ökar kraftigt under 2020, framförallt beror detta på ökade lönegarantiutbetalningar samt större insatser i form av sanering av förorenad mark.

Noter till resultaträkning (tkr)

Not 1 Intäkter av anslag	2020	2019
01 05 001 ap 10 Förvaltningsanslag	312 716	288 498
19 01 001 ap 10 Regionala tillväxtåtgärder	206	306
Summa intäkter av anslag	312 923	288 804

Skillnaden mellan summan av intäkter av anslag samt medel som erhållits från statens budget för finansiering av bidrag i resultaträkningen och utgifter i anslagsredovisningen beror på anslagsavräknad semesterlöneskuld intjänad till och med 2008 enligt övergångsbestämmelsen till 16 § anslagsförordningen.

Not 2 Intäkter av avgifter och andra ersättningar	2020	2019
Offentligrättsliga avgifter	3 292	3 182
Försäljning enligt 4 § Avgiftsförordningen	25 874	21 929
Intäkter av andra ersättningar	4 804	5 678
Summa	33 970	30 788

Varav intäkter av avgifter enligt 4 § Avgiftsförordningen består av

Intäkter uthyrning	1 148	1 116
Intäkter utbildning/konferenser	3 225	3 284
Intäkter konsultuppdrag	19 293	15 159
Intäkter övriga 4 § avgifter	2 209	2 370
	25 874	21 929

Den i separat tabell redovisade avgiftsbelagda verksamheten är inte jämförbar med denna not. Den separata tabellen avser enbart sådan verksamhet som ska ge ett årligt resultat. Övriga intäkter av avgifter har inte motsvarande kostnader och uppvisar inte något resultat utan ingår bl.a. i anslagsredovisningen, älgvårdsfond och externa medel gentemot andra myndigheter.

Not 3 Intäkter av bidrag	2020	2019
Bidrag från statliga myndigheter	205 106	178 380
varav		
<i>Länsstyrelsen i Örebro län</i>	69 119	43 229
<i>Naturvårdsverket</i>	56 630	45 137
<i>Statens jordbruksverk</i>	22 669	27 341
<i>Rådet för Europeiska socialfonden i Sverige</i>	11 661	6 390
<i>Myndigheten för samhällsskydd och beredskap</i>	7 611	8 367
<i>Havs- och vattenmyndigheten</i>	7 315	16 678
<i>Kammarkollegiet</i>	6 774	4 538
<i>Tillväxtverket</i>	5 042	1 169
<i>Statens energimyndighet</i>	4 312	6 501
<i>Riksantikvarieämbetet</i>	3 208	1 970
<i>Länsstyrelsen i Dalarnas län</i>	2 691	1 363
<i>Länsstyrelsen i Jönköpings län</i>	1 271	146
<i>Arbetsförmedlingen</i>	919	1 127
<i>Länsstyrelsen i Kalmar län</i>	813	0
<i>Övriga motparter</i>	5 071	14 427

Not 1 Intäkter av anslag	2020	2019
Bidrag från övriga	21 521	49 947
<i>varav bidrag från EU:s fonder</i>		
<i>Life - program för miljö- och klimatpolitik</i>	11 435	4 519
<i>ESF - sociala fonden</i>	-6 035	1 763
<i>Interreg North Sea (lead partner)</i>	132	313
Summa	226 627	228 327

Bidrag från Länsstyrelsen i Örebro har ökat kraftigt (ca 26 mnkr). Detta beror till största del på förstärkningar i samband med covid-19-pandemin. Även bidrag från Naturvårdsverket ökar (ca 11 mnkr). Detta beror primärt på ökade 1:4-anslag avseende förorenad mark. Bidrag från övriga minskar med ca 28 mnkr. Detta beror till största del på ett större EU-projekt 2019 som är avslutat.

Not 4 Finansiella intäkter	2020	2019
Räntekonto i Riksgälden	0	76
Övriga finansiella intäkter	51	54
Summa	51	130

Not 5 Kostnader för personal	2020	2019
Lönekostnader, exkl. arbetsgivaravgifter, pensionspremier och andra avgifter enligt lag och avtal	-255 249	-236 109
<i>varav</i>		
<i>Lönekostnader för insynsråd och ej anställd personal (uppdragstagare)</i>	-733	-882
Arbetsgivaravgifter, pensionspremier samt övriga kostnader för personal	-122 882	-113 208
Summa	-378 132	-349 317

Kostnader för personal ökar med drygt 8%. Den årliga lönerevisionen står för ca 2,5%. Antal årsarbetskrafter har ökat med knappt 7%.

Not 6 Kostnader för lokaler	2020	2019
Kostnader för lokaler	-29 643	-29 498

Lokalkostnaderna som redovisas i tabell F i resultatredovisningen överensstämmer inte med denna not p.g.a. kostnader för lokaler i den finansiella redovisningen omfattar samtliga verksamheter. I resultatredovisningen (tabell F) är utfallet begränsat till VÄS-kod 103 och 113.

Not 7 Övriga driftkostnader	2020	2019
Övriga driftkostnader	-158 551	-136 259

Övriga driftkostnader ökar med ca 16%, vilket är rimligt med tanke på årets ökade uppdrag. Framförallt ser vi en stor ökning av kostnader för konsulttjänster. IT-kostnaderna har ökat med omkring 5 mnkr jämfört med 2019 framförallt beroende på ett ökat antal anställda. Snabbt uppkomna nya uppdrag under året har medfört att vi behövt anlita konsulter i högre utsträckning än vanligt.

Not 8 Finansiella kostnader	2020	2019
------------------------------------	-------------	-------------

Not 1	Intäkter av anslag	2020	2019
	Räntekostnader i Riksgälden	-4	-290
	Övriga finansiella kostnader	-37	-50
	Summa	-41	-340

Not 9	Avskrivningar och nedskrivningar	2020	2019
	Avskrivningar och nedskrivningar	-3 197	-3 741

Not	10	Intäkter av avgifter m.m. som inte disponeras	2018		2019		2020		2020	
			utfall	intäkter	utfall	intäkter	budget	intäkter	utfall	intäkter

Enligt 2020 års regleringsbrev undantas länsstyrelserna enligt 6 kap 1 § förordningen om årsredovisning och budgetunderlag från att redovisa kostnaderna för avgiftsbelagd verksamhet i vilken intäkterna inte får disponeras. Som en följd av det ändras notens uppställning till att endast omfatta intäkter för 2018, 2019 och 2020.

Avgifter med bestämt ekonomiskt mål	26 619	27 769	28 400	27 813
2511 014 Expeditions- och ansökningsavgifter	2 642	2 582	2 600	3 101
2537 114 Miljöskyddsavgift	21 670	22 854	23 500	22 102
2552 x12 Övriga offentligrättsliga avgifter	2 307	2 333	2 300	2 610
<i>varav</i>				
- Avgifter enligt stiftelseförordning	1 793	1 796		1 828
- Avgifter enligt avfallsförordningen	514	537		782
Övriga intäkter som inte disponeras och inte har bestämt ekonomiskt mål	5 107	3 577		4 354
2714 112 Sanktionsavgifter	5 077	3 019	3 000	4 082
2811 202 Övriga inkomster	30	559	100	272
Summa avgifter redovisade mot inkomsttitel	31 726	31 346	31 500	32 166

Kommentar: Uppgifterna speglar tabell 6.2 i Regleringsbrev för budgetåret 2020 avseende länsstyrelserna. Noten är uppdelad på avgifter med bestämt respektive inte bestämt ekonomiskt mål.

Not	11	Medel som tillförts statens budget från uppbördsverksamhet	2020	2019
------------	-----------	---	-------------	-------------

Medel som tillförts statens budget från uppbördsverksamhet	-32 166	-31 346
---	---------	---------

Not	12	Medel som erhållits från statens budget för finansiering av bidrag	2020	2019
		01 05 001 000 Förvaltningsanslag	6 600	8 804
		19 01 001 000 Regionala tillväxtåtgärder	379	651
		Summa	6 979	9 455

Not	13	Medel som erhållits från myndigheter för finansiering av bidrag	2020	2019
		Från myndighet		
		Kammarkollegiet	352 674	271 527
		Naturvårdsverket	112 466	68 477
		Havs- och vattenmyndigheten	36 554	29 277
		Socialstyrelsen	20 120	14 219
		Riksantikvarieämbetet	14 772	22 205
		Länsstyrelsen i Örebro län	7 188	5 745
		Statens energimyndighet	1 822	766
		Myndigheten för samhällsskydd och beredskap	397	0
		Tillväxtverket	360	872
		Post- och telestyrelsen	185	58
		Länsstyrelsen i Dalarnas län	100	0
		Länsstyrelsen i Jönköpings län	0	500
		Skogsstyrelsen	0	138
		Polismyndigheten	0	105
		Summa	546 638	413 888

Bidrag från Kammarkollegiet avser utbetalade lönegarantimedel vilka har ökat i omfattning 2020. Ökningen av bidrag från Naturvårdsverket avser i huvudsak 1:4-anslaget för sanering av förorenad mark.

Not	14	Övriga erhållna medel för finansiering av bidrag	2020	2019
		Lönegaranti rekonstruktioner	6 241	5 123
		Life - program för miljö- och klimatpolitik	3 841	7 086
		ESF - sociala fonden	3 175	2 914
		EU och andra internationella organisationer	190	0
		Nordiska Ministerrådet	78	3
		Bygdemedel	9	36

Region Skåne	0	1 886
Älgvårdsfonden	-15	-67
Kommuner	-195	1 204
Lönegaranti konkurser	-5 719	-1 736
Summa	7 605	16 449

Not	15	Avsättning till/upplösning av fonder mm för transfereringsändamål	2020	2019
		Ingående balans	223	254
		Årets förändring	-6	-31
		Utgående balans	218	223
		Uppdelat på		
		Älgvårdsfonden		
		<i>Ingående balans</i>	178	245
		<i>Övriga erhållna medel för finansiering av bidrag</i>	-15	-67
		<i>Utgående balans</i>	163	178
		Bygdemedel		
		<i>Ingående balans</i>	45	9
		<i>Övriga erhållna medel för finansiering av bidrag</i>	9	36
		<i>Utgående balans</i>	54	45
		Villkorsmedel		
		<i>Utgående balans</i>	0	0
		Flottgoddsmedel		
		<i>Utgående balans</i>	0	0
Not	16	Lämnade bidrag	2020	2019

Lämnade bidrag till den offentliga sektorn	-164 201	-120 487
Lämnade bidrag till internationella organisationer	-68	0
Lämnade bidrag till övriga samt periodiseringar	-431 072	-351 896
Summa Lämnade bidrag	-595 341	-472 382

inom verksamhetsområden

<i>Lönegaranti</i>	-386 427	-305 810
<i>Efterbehandling av förorenade områden</i>	-99 634	-53 566
<i>Miljömål</i>	-34 724	-31 276
<i>Frågor inom mänskliga rättigheter</i>	-20 120	-14 219
<i>Byggnadsvård</i>	-10 150	-11 429

<i>Regional projektverksamhet</i>	-6 979	-7 116
<i>Jämställdhetsfrågor</i>	-6 771	-4 685
<i>Dricksvattenförsörjning</i>	-5 441	0
<i>Skydd av områden och arter (exkl. vattenskyddsområden och kulturresevat)</i>	-5 008	-2 584
<i>Integrationsfrågor</i>	-4 457	-9 524
<i>Kulturrehistoriskt värdefulla miljöer</i>	-3 369	-8 957
<i>Kalkning av försurade vatten</i>	-2 784	-3 252
<i>Stöd till fisket</i>	-2 420	-2 800
<i>Fornminnes- och kulturlandskapsvård</i>	-1 253	-1 401
<i>Energi- och klimatstrategiskt arbete</i>	-1 138	-535
<i>Jakt och viltvård</i>	-1 083	-1 132
<i>Ökat genomslag för energi- och klimatmålen inom sakområden</i>	-1 055	-231
<i>Övriga verksamhetsområden</i>	-2 528	-13 864
	-595 341	-472 382
<i>varav finansiering genom EU-fonder</i>		
Life - program för miljö- och klimatpolitik	-3 841	-7 086
ESF - sociala fonden	-3 175	-2 914

Vi ser en stor ökning av utbetalade lönegarantimedel (ca 80 mnkr) med anledning av ett ökat antal konkurser under året. Även bidrag till sanering av förorenad mark har ökat (ca 46 mnkr), vilket i huvudsak bygger på sanering av BT-kemi.

Not	17	Årets kapitalförändring	2020	2019
		Verksamhetsutfall		
		Avgiftsfinansierad verksamhet och resurssamverkan	6 610	-3 028
		Avslutade externa medel RTA	-2 874	31 392
		Semesterlöne- och löneskuld	273	445
		Årets minskning av semesterlöneskulden från 2008 som finansieras av anslag	-273	-445
		Summa verksamhetsutfall	3 735	28 364
		Uppbörd		
		Transfereringar		
		Avslutade externa medel RTA	-81	0
		Lönegaranti konkurser	-35 870	-33 440
		Lönegaranti rekonstruktioner	1 838	1 360
		Avsl externa medel och ANL SCR	0	-478
		Summa Transfereringar	-34 113	-32 081

Summa årets kapitalförändring

-30 377**-3 717**

Avslutade externa medel RTA varierar kraftigt mellan åren. Detta beror på att det under 2019 avslutades ett onormalt stort antal projekt med överskott. Lönegaranti ligger fortsatt på ett högt utfall, vilket beror på att vi arbetar aktivt med att avsluta ärenden med avslutade konkurser.

Noter till balansräkning (tkr)

Not	18	Immateriella anläggningstillgångar	2020-12-31	2019-12-31
		Balanserade utgifter för utveckling		
		Bokfört värde	0	0
		Rättigheter och andra immateriella anläggningstillgångar		
		Ingående anskaffningsvärde	57	57
		Utgående anskaffningsvärde	57	57
		Ingående avskrivningar	-57	-57
		Utgående avskrivningar	-57	-57
		Bokfört värde	0	0
		Bokfört värde immateriella anläggningstillgångar	0	0
Not	19	Materiella anläggningstillgångar	2020-12-31	2019-12-31
		Förbättringsutgifter på annans fastighet		
		Ingående anskaffningsvärde	2 542	2 666
		Årets anskaffning	528	0
		Årets försäljning, utrangering	0	-125
		Utgående anskaffningsvärde	3 070	2 542
		Ingående avskrivningar	-1 886	-1 645
		Årets avskrivningar	-353	-366
		Årets försäljning, utrangering	0	125
		Utgående avskrivningar	-2 239	-1 886
		Bokfört värde	830	656
		Maskiner, inventarier, installationer mm.		
		Ingående anskaffningsvärde	19 679	19 179
		Årets anskaffning	1 652	853
		Årets försäljning, utrangering	-555	-431
		Utgående anskaffningsvärde	20 775	19 601
		Ingående avskrivningar	-13 797	-10 778
		Årets avskrivningar	-2 841	-3 376
		Årets försäljning, utrangering	555	359
		Utgående avskrivningar	-16 083	-13 795
		Bokfört värde	4 691	5 805
		Pågående nyanläggningar		
		Bokfört värde	0	0

Not	18	Immateriella anläggningstillgångar				2020-12-31	2019-12-31			
		Bokfört värde materiella anläggningstillgångar				5 522	6 461			
Not	20	Utlåning	Låneford- ringar IB	Amor- tering	Avskriv- ning	Låneford- ringar UB	Reservering lånepörlust IB	Årets föränd- ring	Reser- vering låneför- luster UB	Låneford- ringar efter reservering UB
		<i>Lånefordringar med villkorad återbetalningsskyldighet</i>								
		Fiskerilån	136	0	0	136	0	0	0	136
		Räntestöd	670	0	0	670	0	0	0	670
		Summa utlåning	805	0	0	805	0	0	0	805
		<i>Amortering avräknas mot inkomsttitel</i>								
		Summa amortering								
Not	21	Kundfordringar					2020-12-31	2019-12-31		
		Kundfordringar - utomstatliga					1 417	2 462		
Not	22	Fordringar hos andra myndigheter					2020-12-31	2019-12-31		
		Diverse fordringar andra myndigheter					30 747	19 372		
		Mervärdesskatt					10 283	8 620		
		Summa					41 030	27 993		
		Merparten av fordringar hos andra myndigheter avser Kammarkollegiet och lönegarantimedel.								
Not	23	Övriga kortfristiga fordringar					2020-12-31	2019-12-31		
		Lönegarantifordringar					83 987	118 018		
		Uppbördsfordringar					1 239	1 445		
		Övriga kortfristiga fordringar					270	244		
		Summa					85 495	119 707		
		Lönegarantifordringarna minskar med ca 34 mnkr vilket är en effekt av att vi under året avslutat och skrivit av en mängd gamla ärenden.								
Not	24	Periodavgränsningsposter					2020-12-31	2019-12-31		
		Förutbetalda kostnader								
		Förutbetalda hyror					6 602	6 549		
		Övriga förutbetalda kostnader					1 005	977		

Summa förutbetalda kostnader	7 606	7 526
Upplupna bidragsintäkter		
Upplupna bidragsintäkter från andra myndigheter varav	32 310	53 383
Statens jordbruksverk	24 332	41 832
Naturvårdsverket	2 430	5 250
Kammarkollegiet	1 682	82
Havs- och vattenmyndigheten	1 127	1 009
Tillväxtverket	801	1 276
Statens energimyndighet	773	857
Riksantikvarieämbetet	566	449
Myndigheten för samhällsskydd och beredskap	403	387
Övriga myndigheter	197	2 241
Upplupna bidragsintäkter från ickestatliga organisationer eller privatpersoner varav finansiering genom EU-fonder	9 141	25 366
Life - program för miljö- och klimatpolitik	4 574	15 613
ESF - sociala fonden	0	716
Interreg North Sea (lead partner)	201	313
Totala upplupna bidragsintäkter	41 451	78 749
Övriga upplupna intäkter	3 250	2 112
Summa periodavgränsningsposter	52 307	88 387

Not	25	Avräkning med statsverket	2020-12-31	2019-12-31
		Uppbörd		
		Ingående balans	-1 445	-891
		Redovisat mot inkomstitel (-)	-32 166	-31 346
		Uppbördsmedel som betalats till icke räntebärande flöde (+)	32 373	30 792
		Fordringar/skulder avseende uppbörd	-1 239	-1 445
		Anslag i icke räntebärande flöde		
		Redovisat mot anslag (+)	586	957
		Medel hänförliga till transfereringar med mera som betalats till icke räntebärande flöde (-)	-586	-957
		Fordringar/skulder avseende anslag i icke räntebärande flöde	0	0

Anslag i räntebärande flöde

<i>Ingående balans</i>	-393	-4 070
Redovisat mot anslag (+)	319 316	297 302
Anslagsmedel som tillförts räntekonto (-)	-320 118	-293 625
Fordringar/skulder avseende anslag i räntebärande flöde	-1 195	-393

Fordran avseende semesterlöneskuld som inte har redovisats mot anslag

<i>Ingående balans</i>	3 008	3 452
Redovisat mot anslag under året enligt undantagsregeln	-273	-445
Fordran avseende semesterlöneskuld som inte har redovisats mot anslag	2 735	3 008

Övriga fordringar/skulder på statens centralkonto

<i>Ingående balans</i>	36 137	20 975
Inbetalningar i icke räntebärande flöde (+)	738 239	579 615
Utbetalningar i icke räntebärande flöde (-)	-882 277	-564 453
Betalningar hänförliga till anslag och inkomstitlar (+/-)	1 207	0
Övriga fordringar/skulder på statens centralkonto	-106 694	36 137

Summa utgående balans avräkning med statsverket	-106 392	37 307
--	-----------------	---------------

Not	26	Behållning räntekonto i Riksgäldskontoret	2020-12-31	2019-12-31
------------	-----------	--	-------------------	-------------------

Räntekonto i Riksgälden	278 378	78 275
-------------------------	---------	--------

Räntekontot är felvärderat med 160,84 mkr, saldot på balansdagen borde varit ca: 117,5 mkr istället för 278,4 mkr. Detta beror på felbokningar på SCR-flödet på konto 1533 (skattekontot). Detta påverkar även Avräkning med statsverket med motsvarande belopp.

Not	27	Övriga tillgodohavanden i Riksgäldskontoret	2020-12-31	2019-12-31
------------	-----------	--	-------------------	-------------------

Övriga tillgodohavanden i Riksgälden Deponeringar	96 478	63 580
---	--------	--------

Merparten av deponerade medel, ca 85 mnkr, avser ett företag i ett ärende.

Not	28	Kassa och bank	2020-12-31	2019-12-31
------------	-----------	-----------------------	-------------------	-------------------

Valutakonto 1	58	13 695
Summa	58	13 695

Valutakontot varierar över åren och avser erhållna av medel till EU-finansierade projekt.

Not	29	Myndighetskapital
------------	-----------	--------------------------

LÄNSSTYRELSEN I SKÅNE LÄN ÅRSREDOVISNING 2020

	Stats- kapital	Dona- tions- kapital	Balanserad kapital- förändring, anslags- finansierad verksamhet	Balanserad kapital- förändring, avgifts- belagd verksamhet	Balanserad kapital- förändring, bidrags- finansierad verksamhet	Kapitalför- ändring enligt resultat- räkning	Summa
Utgående balans 2019	73	0	0	-8 130	153 120	-4 110	140 953
<i>varav</i>							
Länsstyrelsen i Dalarnas län	0	0	0	0	0	100	100
Länsstyrelsen i Kalmar län	0	0	0	0	0	0	0
Länsstyrelsen i Västerbottens län	0	0	0	0	0	2	2
Havs- och Vattenmyndigheten	0	0	0	0	0	-17	-17
Avgiftsfinansierad verksamhet och resurssamverkan	0	0	0	-8 130	0	-3 028	-11 158
Avslutade externa medel RTA	0	0	0	0	2 857	31 392	34 249
Lönegaranti konkurser	0	0	0	0	127 676	-33 440	94 236
Lönegaranti rekonstruktioner	0	0	0	0	21 593	1 360	22 952
Avsl externa medel och ANL SCR	0	0	0	0	994	-478	516
Ingående balans 2020	73	0	0	-8 130	153 120	-4 110	140 953
Föregående års kapitalförändring	0	0	0	-2 943	-1 167	4 110	0
Årets förändring							
<i>varav</i>							
Avgiftsfinansierad verksamhet och resurssamverkan	0	0	0	0	0	6 610	6 610
Avslutade externa medel RTA	0	0	0	0	0	-2 955	-2 955
Lönegaranti konkurser	0	0	0	0	0	-35 870	-35 870
Lönegaranti rekonstruktioner	0	0	0	0	0	1 838	1 838
Summa årets förändring	0	0	0	0	0	-30 377	-30 377
Utgående balans 2020	73	0	0	-11 073	151 953	-30 377	110 576

Not 30	Avsättningar för pensioner och liknande förpliktelser	2020-12-31	2019-12-31
--------	---	------------	------------

	Ingående avsättningar	120	160
	Årets pensionsutbetalningar	0	-40
	Utgående avsättning	120	120

Not 31	Övriga avsättningar	2020-12-31	2019-12-31
--------	---------------------	------------	------------

	Lokalt omställningsarbete		
	Årets förändring	454	701
	Utgående balans	5 222	4 788
	Omstruktureringsåtgärder		
	Årets förändring	0	0

Summa övriga avsättningar **5 222** **4 788**
 Medlen avser lokala omställningsåtgärder och hanteras i samråd mellan myndigheten och fackliga organisationer. 2021 förväntas åtminstone årets genererade medel förbrukas, motsvarande 700-800 tkr.

Not 32	Lån i Riksgäldskontoret	2020-12-31	2019-12-31
	Ingående balans	6 091	9 502
	Under året upptagna lån	1 946	347
	Årets amorteringar	-2 967	-3 758
	Utgående balans	5 071	6 091
	Beviljad låneram	14 500	13 000

Not 33	Räntekontokredit i Riksgäldskontoret	2020-12-31	2019-12-31
	Beviljad kreditram	17 000	16 300

Not 34	Kortfristiga skulder till andra myndigheter	2020-12-31	2019-12-31
	Diverse skulder inkl. leverantörsskulder	15 120	21 726
	Lagstadgade arbetsgivaravgifter	12 476	9 953
	Mervärdesskatt	272	1 096
	Summa	27 869	32 775

Lagstadgade arbetsgivaravgifter innefattar både anställd personal samt lönegaranti.

Not 35	Leverantörsskulder	2020-12-31	2019-12-31
	Leverantörsskulder	22 601	20 209

Not 36	Övriga kortfristiga skulder	2020-12-31	2019-12-31
	Personalens källskatt	5 886	5 323
	Övriga kortfristiga skulder	5 624	17 534
	<i>Bestående av</i>		
	<i>Preliminärskatt lönegaranti</i>	4 860	3 210
	<i>Transfereringar under utbetalning</i>	5	32
	<i>EU-medel för vidarebefordran</i>	58	13 695
	<i>Övrigt</i>	701	597
	Summa	11 510	22 857

EU-medel för vidarebefordran avser medel till partners i EU-finansierade projekt. Dessa har utbetalats under 2020.

Not 37	Depositioner	2020-12-31	2019-12-31
	Depositioner	96 477	63 583

Merparten av deponeringarna beräknas betalas ut inom 12 månader. Ca 10% beräknas kvarstå efter 12 månader.

Not 38	Periodavgränsningsposter	2020-12-31	2019-12-31
--------	--------------------------	------------	------------

Upplupna kostnader

Upplupna löner, arvoden inkl social avg	578	1 437
Upplupna semesterlöner inkl social avg	31 566	25 934
Övriga upplupna kostnader	6 885	3 236
Summa upplupna kostnader	39 029	30 607

Oförbrukade bidrag från annan myndighet

<i>varav</i>	130 657	98 072
<i>Naturvårdsverket</i>	78 947	58 867
<i>Länsstyrelsen i Örebro län</i>	28 631	18 245
<i>Havs- och vattenmyndigheten</i>	11 162	2 264
<i>Myndigheten för samhällsskydd och beredskap</i>	4 154	484
<i>Statens energimyndighet</i>	3 329	3 981
<i>Kammarkollegiet</i>	2 493	3 247
<i>Övriga myndigheter</i>	1 941	10 984

Oförbrukade bidrag från annan myndighet planeras att användas:

- Inom tre månader	13 066	9 800
- mer än tre månader till ett år	65 328	29 400
- mer än ett år till tre år	39 197	49 000
- mer än tre år	13 066	9 872

Oförbrukade bidrag från ickestatliga organisationer eller privatpersoner

<i>varav finansiering genom EU-fonder</i>	5 751	18 305
<i>Life - program för miljö- och klimatpolitik</i>	1 132	16 906
<i>ESF - sociala fonden</i>	119	-1 935

Summa oförbrukade bidrag

136 407	116 377
----------------	----------------

Oförbrukade bidrag ökar, vilket främst beror på en ökning avseende Naturvårdsverket och Länsstyrelsen i Örebro. Gentemot Naturvårdsverket beror det främst på medel för sanering av förorenad mark. Vad gäller Länsstyrelsen i Örebro avser beloppet primärt medel till nya uppdrag i samband med pågående pandemi, exempelvis hantering av Omsättningsbaserat stöd till näringsidkare.

Övriga förutbetalda intäkter

Övriga förutbetalda intäkter, utomstatliga	0	90
Summa förutbetalda intäkter	0	90

Summa periodavgränsningsposter

175 436	147 074
----------------	----------------

Noter till anslagsredovisning (tkr)

			Belopp	
NOT 39	01 05 001 ap 10 Länsstyrelserna m.m., Skåne län	Anslagskredit	8 508	0
		Anslagsbehållning som disponeras, 3 %	9 604	1 195
		Kredit på räntekonto	17 000	0
		Låneram för anläggningstillgångar	14 500	5 071
		Finansiering av förvaltningskostnader hos Region Skåne	6 600	6 600
		För Landshövdingens deltagande i den europeiska sambandsgruppen (European Association of State Territorial Representatives) får användas högst	85	47
		Anslagsbehållningen ligger på en bra nivå med ett anslagssparande om ca 1,2 mnkr. Låneramen för anläggningstillgångar utnyttjas sparsamt. Införskaffandet av nya anläggningstillgångar har minskat år för år sedan 2017 då vi genomförde stora förändringar i våra lokaler.		
NOT 40	19 01 001 ap 10 Regionala tillväxtåtgärder, Länsstyrelsen i Skåne Län	Anslagskredit	32	0
		Anslagsbehållning som disponeras	inget	68
		Uppföljning och utvärdering	0	0
		Beställningsbemyndigande	1 400	0
Utfall av beställningsbemyndiganden är 0 tkr, beroende på att verksamheten upphör vid myndigheten.				

Landshövdingens underskrift av årsredovisningen

Jag bedömer att den interna styrningen och kontrollen vid myndigheten har varit betryggande under den period som årsredovisningen avser.

Jag intygar att årsredovisningen ger en rättvisande bild av verksamhetens resultat samt av kostnader, intäkter och myndighetens ekonomiska ställning.

Malmö den 19 februari 2021



Anneli Hulthén
Landshövding

Bilagor

Bilaga A. Paragrafer i Förordning (2017:868) med länsstyrelseinstruktion, som redovisas i årsredovisningen

Paragraf	Uppgift / Uppdrag	Avsnitt i årsredovisning
2§ p3	Följa tillståndet i länet	Läget i länet
3§ p1	De allmänna valen	Övrig förvaltnings och trafikföreskrifter
3§ p2	Livsmedelskontroll, djurskydd, allmänna veterinära frågor samt ledning och samordning av åtgärder mot djursjukdomar	Livsmedelskontroll, djurskydd och allmänna veterinära frågor
3§ p3	Regional tillväxt	Regional tillväxt och infrastrukturplanering
3§ p4	Infrastrukturplanering	Regional tillväxt och infrastrukturplanering
3§ p5	Hållbar samhällsplanering och boende	Hållbar samhällsplanering och boende
3§ p6	Energi och klimat	Energi och klimat
3§ p7	Kulturmiljö	Kulturmiljö
3§ p8	Skydd mot olyckor, krisberedskap, civilt försvar och höjd beredskap	Krishantering och skydd mot olyckor
3§ p9	Naturvård, samt miljö- och hälsoskydd	Naturvård, miljöskydd och vattenverksamhet
3§ p10	Lantbruk och landsbygd	Areella näringar
3§ p11	Fiske	Areella näringar
3§ p12	Folkhälsa	Folkhälsa, jämställdhet, integration mm.
3§ p13	Jämställdhet	Folkhälsa, jämställdhet, integration mm.
3§ p14	Integration	Folkhälsa, jämställdhet, integration mm.
4§ p1	Tillsyn över att fastighetsinnehav avvecklas enligt 18 kap. 7§ ärdabalken	Areella näringar
4§ p2	Barentssamarbetet i Västerbottens och Norrbottens län	Regional tillväxt och infrastrukturplanering
4§ p3	I utpekade län göra de utredningar om det allmänna fiskeintresset som begärs av andra myndigheter i ansökningsmål enligt 22 kap. miljöbalken	Areella näringar
4§ p4	I utpekade län vara förvaltande och attesterande myndighet för vissa program inom EU:s strukturfonder	Regional tillväxt och infrastrukturplanering
4§ p5	I utpekade län vara behörig myndighet enligt lagen (2017:244) om kontroller och inspektioner på plats enligt...	Regional tillväxt och infrastrukturplanering
4§ p6	I utpekade län vara ansvarig för kontroller enligt ...	Regional tillväxt och infrastrukturplanering
5§ p1	Integrering av jämställdhetsperspektiv	Om Länsstyrelsen – integrering av sektorsövergripande områden
5§ p2	Individbaserad statistik med kön som fördelningsgrund	Om Länsstyrelsen – integrering av sektorsövergripande områden
5§ p3	Vid beslut och andra åtgärder som kan röra barn, analysera konsekvenserna och ta särskild hänsyn till barns bästa	Om Länsstyrelsen – integrering av sektorsövergripande områden
5§ p4	Verka för tillgänglighet och delaktighet för personer med funktionsnedsättning	Om Länsstyrelsen – integrering av sektorsövergripande områden
5§ p5	Integrera mänskliga rättigheter genom att belysa, analysera och beakta dem, särskilt skyddet mot diskriminering	Om Länsstyrelsen – integrering av sektorsövergripande områden
5§ p6	Beakta folkhälsomålet i arbetet med bl a regional tillväxt, samhällsplanering, krishantering samt alkohol och tobak	Om Länsstyrelsen – integrering av sektorsövergripande områden
5§ p7	Verka för att förenkla för företag	Om Länsstyrelsen – integrering av sektorsövergripande områden

LÄNSSTYRELSEN I SKÅNE LÄN ÅRSREDOVISNING 2020

Paragraf	Uppgift / Uppdrag	Avsnitt i årsredovisning
5§ p8	Samordna arbetet på regional nivå med anpassningen till ett förändrat klimat	Energi och klimat
5§ p9	Verka för att behovet av bostäder tillgodoses	Hållbar samhällsplanering och boende
6§	Verka för att det generationsmål för miljöarbetet och de miljö kvalitetsmål som riksdagen har fastställt nås och ska vid behov föreslå åtgärder för miljöarbetets utveckling	Naturvård, miljöskydd och vattenverksamhet
7§	Geografiskt områdesansvar enligt förordningen (2015:1052)	Krishantering och skydd mot olyckor

Bilaga B. Regleringsbrevsuppdrag som redovisas i årsredovisningen

Bilagan innehåller åiterrapporteringar och uppdrag som redovisas i årsredovisningen och som framgår i länsstyrelsernas regleringsbrev 2020.

Uppdrag i regleringsbrev 2020	Område	Avsnitt i årsredovisning	Länsstyrelse
Kap 1 A1	Agenda 2030	Om Länsstyrelsen – strategisk styrning och planering/Integrering av sektorsövergripande områden	Alla län
Kap 1 A2	Föreerade områden för bostadsbyggande	Naturvård, miljöskydd och vattenverksamhet	Alla län
Kap 1 A3	Åtgärdssamordning mot övergödning	Naturvård, miljöskydd och vattenverksamhet	Alla län som får bidrag från HaV för åtgärdssamordning och alla län som är vattenmyndigheter
Kap 1 A4	Förebygga introduktion och spridning av invasiva arter	Naturvård, miljöskydd och vattenverksamhet	Alla län
Kap 1 A5	Regionala handlingsplaner för grön infrastruktur	Naturvård, miljöskydd och vattenverksamhet	Alla län
Kap 1 A6	Bevarandeplaner för Natura 2000-områden, omprövning av vattenkraft	Naturvård, miljöskydd och vattenverksamhet	Alla län
Kap 1 A7	Nationella planen för vattenkraft genomförs	Naturvård, miljöskydd och vattenverksamhet	Alla Län
Kap 1 A8	Hantering av EU-stöd (framför allt 60*)	Regional tillväxt och infrastrukturplanering	Alla län
Kap 1 A9	EU:s gemensamma jordbrukspolitik	Areella näringar	Alla län
Kap 1 A10	Nationella livsmedelsstrategin	Areella näringar	Alla län
Kap 1 A11	Sammanhållen landsbygdspolitik	Areella näringar	Alla län
Kap 1 A12	Nationella mål för kulturmiljöarbete	Kulturmiljö	Alla län
Kap 1 A13	Länsstrategier för jämställdhetsintegrering internt och i länet redovisning av integrering på myndigheten	Om Länsstyrelsen – Integrering av sektorsövergripande områden	Alla län
	Länsstrategier för jämställdhetsintegrering internt och i länet – redovisning av externt riktad verksamhet	Folkhälsa, jämställdhet, integration mm.	Alla län
Kap 1 A14	Mänskliga rättigheter redovisning av integrering på myndigheten	Om Länsstyrelsen – Integrering av sektorsövergripande områden	Alla län
	Mänskliga rättigheter – redovisning av externt riktad verksamhet	Folkhälsa, jämställdhet, integration mm.	Alla län
Kap 1 B1	Redovisning av 218 jakt och viltvård	Övrig förvaltning och trafikföreskrifter	Alla län
	Regionalt arbete, naturvård, biologisk mångfald, friluftsliv, hotade arter mm. - redovisas inkl 5118 rovdjursförvaltning, men exkl. vht 218* jakt och viltvård	Naturvård, miljöskydd och vattenverksamhet	Alla län
Kap 1 B2	Barents hav	Regional tillväxt och infrastrukturplanering	Norrbottens och Västerbottens län
Kap 1 C1	Regionala strukturfondsprogrammen 2014–2020, samverkande insatser	Regional tillväxt och infrastrukturplanering	Alla län
Kap 1 C2	Tilldelning av medel från anslag 1:1 regionala tillväxtåtgärder	Regional tillväxt och infrastrukturplanering	Alla län
Kap 1 C3	Omarrondering i Dalarnas län	Areella näringar	Dalarnas län
Kap 1 C4	Förenklingsarbete - underlätta för företag	Om Länsstyrelsen – Integrering av sektorsövergripande områden	Alla län
Kap 1 D2	Måluppfyllelse - kontrollplan livsmedelkedjan, kommunernas livsmedelskontroll	Livsmedelskontroll, djurskydd och allmänna veterinära frågor	Alla län
Kap 1 D3	Livsmedels- och foderkontrollen i primärproduktion	Livsmedelskontroll, djurskydd och allmänna veterinära frågor	Alla län, samordnas av Norrbottens län

LÄNSSTYRELSEN I SKÅNE LÄN ÅRSREDOVISNING 2020

Uppdrag i regleringsbrev 2020	Område	Avsnitt i årsredovisning	Länsstyrelse
Kap 1 D4	Operativ tillsyn om transport av avfall	Naturvård, miljöskydd och vattenverksamhet	Gävleborgs, Norrbottens, Stockholms, Skånes och Västra Götalands län
Kap 1 D6	Hanteringen av markärenden ovanför odlingsgränsen och på renbetesmark	Areella näringar	Jämtlands, Västerbottens och Norrbottens län
Kap 1 D7	En hållbar rennäring och en gynnsambevarandestatus för stora rovdjur	Areella näringar	Dalarnas, Västernorrlands, Jämtlands, Västerbottens och Norrbottens län
Kap 1 D8	Långsiktigt hållbar rennäring	Areella näringar	Berörda län
Kap 1 D9	Skada på fisk och fiskeredskap – ersättning	Areella näringar	Alla län till HaV
Kap 1 D10	Skada av vilt och ersättning för skada av vilt på annat än renar, fisk och fiskeredskap	Övrig förvaltning och trafikföreskrifter	Alla län
Kap 3 B5	Samverkansråd vid Statens kulturråd	Kulturmiljö	Hallands län
Kap 3 B7	Civilt försvar (eller i särskild ordning)	Krishantering och skydd mot olyckor	Alla län
Kap 3 B9	Stödja kommunernas beredskapsplanering av det civila försvaret (eller i särskild ordning)	Krishantering och skydd mot olyckor	Alla län
Kap 3 B17	Anvisningsmodell för ensamkommande barn – nyanlända	Folkhälsa, jämställdhet, integration mm	Alla län
Kap 3 E4	ÅR i enhetlig struktur, redovisning av statistik enligt VÅS m.m.	Året i siffror	Alla län

Bilaga C. Övriga uppdrag, förordningar m.m. som redovisas i årsredovisningen

Bilagan innehåller regeringsuppdrag och hänvisningar till paragrafer i förordningar i vilka det uttryckligen framgår att återrapportering/redovisning ska ske i årsredovisningen.

Uppdrag/Förordning	Område	Avsnitt i årsredovisning
2 kap. 4 § förordning (2000:605) om årsredovisning och budgetunderlag	Förhållanden av väsentlig betydelse för regeringens uppföljning och prövning av verksamheten	Övrig rapportering
3 kap. 2 § förordning (2000:605) om årsredovisning och budgetunderlag	Avgiftsfinansierad verksamhet	Övrig rapportering
3 kap. 3§ förordning (2000:605) om årsredovisning och budgetunderlag	Kompetensförsörjning	Om Länsstyrelsen/Organisation och medarbetare
7 kap. 2 § förordning (2000:605) om årsredovisning och budgetunderlag	Skattepliktig ersättning till ledamöter i styrelse, råd utsett av regeringen och myndighetens ledande befattningshavare	Övrig rapportering
7 kap. 3 § förordning (2000:605) om årsredovisning och budgetunderlag	Frånvaro på grund av sjukdom	Om Länsstyrelsen/Organisation och medarbetare
Uppdrag att bistå Rådet för hållbara städer i dess arbete (M2017/03235/Mm), 2017-12-18	Utveckling av hållbara städer	Hållbar samhällsplanering och boende (40–41)

Bilaga D. Regleringsbrevsuppdrag som redovisas i särskild ordning

Bilagan innehåller regleringsbrevsuppdrag i länsstyrelsernas regleringsbrev 2020 som redovisas i särskild ordning. Förteckningen är kompletterad med uppdrag från tidigare regleringsbrev, som redovisas i särskild ordning under 2020.

Uppdrag ur 2020 års regleringsbrev			
Uppdrag i regleringsbrev	Rapporteringsdatum	Rapporterat till	Länsstyrelsens diarienummer
1 D1 Utvecklingsarbete tillsyn	2021-06-01	Finansdepartementet	
1 D5 Alkohol/livsmedelskontroll - digital inhämtning av uppgifter från företag	2021-06-01	Näringsdepartementet	
3 A1 Energi- och klimatstrategier	2021-01-31	Länsstyrelsen Dalarna	
3 A2 Integrering av klimat och energimål	2021-01-31	Länsstyrelsen Dalarna	
3 A3 Skydd av dricksvatten	2021-03-01	Länsstyrelsen i Kalmar län redovisar samlat till Miljödepartementet	
3 A4 Åtgärder havs- och vattenmiljö	2021-02-15	Länsstyrelsen i Västernorrlands län redovisar samlat till HaV med kopia till Miljödepartementet	
3 A5 Restaurering o anläggning våtmark	2021-02-15	Länsstyrelsen i Gotlands län redovisar samlat till Miljödepartementet	
3 A6 Skydd av tätortsnära natur	2020-09-30	Länsstyrelserna i Stockholm, Skåne och Västra Götaland redovisar till Miljödepartementet	
3 A7 Friluftslivspolitiken	2021-02-15	Naturvårdsverket med kopia till Miljödepartementet	
3 A8 Skydd, skötsel och förvaltning av värdefulla naturområden, arter mm	2021-02-15	Naturvårdsverket och HaV med kopia till Miljödepartementet	
3 A9 Strandskyddsärenden, statistik	2021-02-15	Naturvårdsverket med kopia till Miljödepartementet	
3 A10 Kostnader EU-stöd	2020-02-01	Jordbruksverket med kopia till Näringsdepartementet	
3 A11 Vilda pollinatörer i landskapet	2021-02-15	Naturvårdsverket med kopia till Miljödepartementet	
3 B1 Kartläggning av statlig närvaro och service	2020-12-31	Finansdepartementet	
3 B2 Handläggningstider överklagade beslut om lov	2021-02-26	Boverket kopia till Finansdepartementet	
3 B3 Motverka vräkning av barnfamiljer	2021-06-15	Boverket kopia till Finansdepartementet	
3 B4 Utveckling av handläggningstider förprovning djurstallar, samråd, och provning miljöfarlig verksamhet	2021-03-31	Näringsdepartementet	
3 B6 Främja kulturmiljöstrategier	2021-06-30	Kulturdepartementet	
3 B7 Civilt försvar		Redovisas enligt planeringsanvisningar JU 2015/09669/SSK	
3 B8 Krisberedskap och höjd beredskap	2020-10-31	MSB med kopia till Justitiedepartementet	
3 B9 Beredskapsplanering		Redovisas enligt planeringsanvisningar JU 2015/09669/SSK	
3 B10 Granbarkborrar	2020-12-01	Näringsdepartementet	
3 B11 Förebygga och bekämpa hedersrelaterat våld	2021-03-26	Länsstyrelsen i Östergötlands län redovisar till Arbetsmarknadsdepartementet	
3 B12 Föräldraskapsstöd		Redovisas till Socialdepartementet enligt anvisningar i uppdrag Fi 2018/03219/SFÖ m fl	
3 B13 Praktisk tillämpning av barns rättigheter i kommuner och regioner	2021-07-01	Länsstyrelsen i Dalarnas län redovisar samlad slutredovisning till Arbetsmarknadsdepartementet	
	2020-03-01	Delredovisning	
3 B14 Spelmissbruk	2021-03-31	Socialdepartementet	
3 B15 Utsatta EU-medborgare	2021-01-31	Länsstyrelsen i Stockholms län redovisar samlat till Socialdepartementet	
3 B16 Lägesbild nyanlända och asylsökande	2021-03-01	Länsstyrelsen i Kalmar län redovisar samlat till Arbetsmarknadsdepartementet	

LÄNSSTYRELSEN I SKÅNE LÄN ÅRSREDOVISNING 2020

Uppdrag ur 2020 års regleringsbrev			
3 B18 Beredskap och mottagningskapacitet nyanlända	2021-03-01	Länsstyrelsen i Kalmar län redovisar samlat till Arbetsmarknadsdepartementet	
3 B19 Beredskap och mottagningskapacitet ensamkommande barn och unga	2021-03-01	Länsstyrelsen i Kalmar län redovisar samlat till Arbetsmarknadsdepartementet	
3 B20 Insatser för asylsökande	2021-03-01	Länsstyrelsen i Kalmar län redovisar samlat till Arbetsmarknadsdepartementet	
3 B21 Utbildningsmaterial Västra Götaland	2021-03-01	Länsstyrelsen i Västra Götalands län rapporterar till Arbetsmarknadsdepartementet	
3 B22 Ersättning enligt §§ 37 o 37a (2010:1122)	2021-03-01	Länsstyrelsen i Kalmar län redovisar samlat till Arbetsmarknadsdepartementet	
3 B23 Redovisning enligt förordning (2010:1138) om samhällsorientering	2021-03-01	Länsstyrelsen i Kalmar län redovisar samlat till Arbetsmarknadsdepartementet	
3 B24 Redovisning om portalen informationsverige.se	2021-03-01	Länsstyrelsen i Västra Götalands län redovisar till Arbetsmarknadsdepartementet	
3 B25 Nationella minoriteter och minoritetsspråk	2020-11-13	Lst Stockholms län och Sametinget med kopia till Kulturdepartementet	
3 B26 Minoritetspolitikens mål	2021-04-06	Länsstyrelsen i Stockholms län redovisar samlat till Kulturdepartementet	
3 B27 Informationssäkerhetsarbete	2020-09-15	Finansdepartementet	
3 B28 Aktiviteter på demokratiområdet	2021-03-01	Länsstyrelsen i Jönköpings län redovisar samlat till Kulturdepartementet	
3 C1 Bredband	2021-01-29	Länsstyrelsen Dalarna redovisar samlat till PTS med kopia Infrastrukturdepartementet	
3 C2 Grundläggande betaltjänster	2020-12-01	Infrastrukturdepartementet	
3 C3 Prognoser Tillväxtverket användning 19 1:1		Redovisas till Tillväxtverket enligt anvisningar	
3 C4 Fisketillsyn	2021-02-01	HaV med kopia Näringsdepartementet	
3 C5 Mäns våld mot kvinnor, hedersrelaterat våld m.m.	2021-03-12	Länsstyrelsen i Örebro län redovisar samlat till Arbetsmarknadsdepartementet	
3 C6 Territoriella program Nord 2014–2020, medfinansieringen	2020-04-02	Tillväxtverket kopia Näringsdepartementet	
3 C7 Territoriella program Nord 2014–2020, beslutade och betalade EU-medel	2020-04-02	Tillväxtverket kopia Näringsdepartementet	
3 D1 Goda exempel samordning kommunal tillsyn	2021-09-01	Boverket kopia till Finansdepartementet	
3 D2 Hinder för digital detaljplaneprocess	2021-09-01	Boverket kopia till Finansdepartementet	
3 D3 Tillsynsvägledning enskilda avlopp	2021-02-15	HaV med kopia Miljödepartementet	
3 D4 Kommunal samverkan kontroll enligt Livsmedelslagen m.m.	2020-12-31	Miljödepartementet och Näringsdepartementet	
3 D5 Utvärdering Sevesotillsyn	2020-10-01	MSB med kopia Justitiedepartementet	
3 D6 Utveckling tillsyn enligt MB	2021-02-15	Naturvårdsverket kopia Miljödepartementet.	
3 D7 Stöd vatten- och avloppsplaner	2021-02-15	HaV kopia Miljödepartementet	
3 E1 Prognoser Hermes - förvaltningsanslag	2020-02-10 2020-05-04 2020-07-27 2020-10-23	ESV (HERMES)	
3 E2 Prognoser Hermes - Utgiftsområde 19 anslag 1:1	2020-02-10 2020-05-04 2020-07-27 2020-10-23	ESV (HERMES)	
3 E3 Indelning avgiftsbelagd verksamhet	2020-10-07	Finansdepartementet	
3 E4 Redovisa statistik inom naturvård samt miljö- och hälsoskydd	2020-03-15	Miljödepartementet	
3 E5 Resultatredovisningens tabeller till Örebro	2021-02-22	Redovisning Länsstyrelsen i Örebro län enligt anvisningar	

LÄNSSTYRELSEN I SKÅNE LÄN ÅRSREDOVISNING 2020

Uppdrag ur 2019 års regleringsbrev som rapporterats 2020			
Uppdrag i regleringsbrev	Rapporteringsdatum	Rapporterat till	Länsstyrelsens diarienummer
1.2 Agenda 2030	2020-01-14	Särskild redovisning till Statskontoret	
3.3.a Projekt för datainsamling	2020-10-30	Länsstyrelsen i Södermanlands län redovisar till Finansdepartementet	
3.6 Skydd mot olyckor, krisberedskap och civilt försvar – vidtagna åtgärder och övningar	2020-05-31	Justitiedepartementet	
3.7 Kulturmiljö och kulturmiljövården i lokala plan-, bygg- och bostadsprocesser	2020-01-31	Kulturdepartementet	
3.9 Minoritetspolitik	2020-04-06	Länsstyrelsen i Stockholms län redovisar samlat till Kulturdepartementet	
3.10 Regionalt arbete inom energiomställning och minskad klimatpåverkan	2020-01-31	Länsstyrelsen Dalarnas län	
	2020-02-22	Länsstyrelsen i dalarnas län redovisar samlat till Naturvårdsverket	
3.11 Tillsyn enligt Miljöbalken	2020-02-15	Naturvårdsverket	
3.12 Tillsynsvägledning av enskilda avlopp	2020-02-15	Havs- och vattenmyndigheten	
3.13 Efterbehandling av förorenade områden	2020-02-15	Naturvårdsverket	
3.14 Strategiskt VA-arbete	2020-02-22	Havs- och vattenmyndigheten	
3.17 Skydd av värdefulla naturområden	2020-02-15	Naturvårdsverket, Havs- och vattenmyndigheten	
3.19 Havs- och vattenmiljö	2020-02-15	Havs- och vattenmyndigheten	
3.20 Översyn av vattenförekomster	2020-02-28	Miljö- och energidepartementet	
3.21 Strandskydd	2020-02-15	Naturvårdsverket	
3.22 Friluftslivspolitiken	2020-02-15	Naturvårdsverket	
3.24 Effektivare administration av jordbruks- och landsbygdsstöd	2020-02-28	Länsstyrelsen i Örebro län redovisar till Näringsdepartementet	
3.25 Tillsyn över djurhälsopersonal	2020-02-01	Statens jordbruksverk	
3.26 Övertagande av uppgifter på djurområdet	2020-02-01	Länsstyrelsen i Norrbottens län redovisar samlat till Näringsdepartementet	
3.28 Infrastrukturplanering	2020-01-31	Post- och telestyrelsen	
3.36 Förenkla för företag	2020-03-31	Länsstyrelsen i Kronobergs län redovisar samlat till Näringsdepartementet	
3.37 Plan- och byggverksamhet	2020-01-31	Boverket	
3.38 Uppföljning av tillämpningen av plan- och bygglagstiftningen	2020-01-31	Boverket	
3.39 Överklagande enligt plan- och bygglagstiftningen	2020-02-28	Boverket	
3.42 Samordning av tidiga insatser för asylsökande	2020-02-28	Länsstyrelsen i Jönköpings län redovisar samlat till Arbetsmarknadsdepartementet	
3.43 Statsbidrag till verksamheter för asylsökande m. fl.	2020-02-28	Länsstyrelsen i Jönköpings län redovisar samlat till Arbetsmarknadsdepartementet	
3.44 kommunernas beredskap och mottagningskapacitet	2020-02-28	Länsstyrelsen i Jönköpings län redovisar samlat till Arbetsmarknadsdepartementet	
3.45 Fördelning av medel för kommunersättningar och etableringsåtgärder	2020-02-28	Länsstyrelsen i Jönköpings län redovisar samlat till Arbetsmarknadsdepartementet	
3.46 Samhällsorientering för vissa nyanlända invandrare	2020-02-28	Länsstyrelsen i Jönköpings län redovisar samlat till Arbetsmarknadsdepartementet	
3.47 Portalen www.informationssverige.se	2020-02-28	Länsstyrelsen i Västra Götalands län redovisar till Arbetsmarknadsdepartementet	
3.48 Ensamkommande asylsökande barn	2020-02-28	Länsstyrelsen i Jönköpings län redovisar samlat till Arbetsmarknadsdepartementet	
3.49 ANDT-samordning	2020-01-31	Länsstyrelsen i Västra Götalands län redovisar samlat till Folkhälsomyndigheten	
3.50 Förstärkt alkohol- och tobakstillsyn		Länsstyrelserna ska lämna samlat redovisning till Folkhälsomyndigheten enligt anvisningar i uppdrag	

LÄNSSTYRELSEN I SKÅNE LÄN ÅRSREDOVISNING 2020

Uppdrag ur 2019 års regleringsbrev som rapporterats 2020			
		(S2016/01458/FS) Örebro län?	
3.51 Spelmissbruk	2020-02-15	Länsstyrelsen i Västra Götalands län redovisar samlat till Socialdepartementet	
3.54 Mäns våld mot kvinnor	2020-03-31	Socialdepartementet	
	2020-03-31	Socialdepartementet	
3.55 Hedersrelaterat våld och förtryck	2020-03-31	Länsstyrelsen i Östergötlands län redovisar till Socialdepartementet	
3.56 Utsatta EU-medborgare	2020-01-31	Länsstyrelsen i Stockholms län redovisar samlat till Socialdepartementet	

